

# Avant

INVESTIČNÍ SPOLEČNOST



## Výroční finanční zpráva fondu

DOMOPLAN – Projekty Brno SICAV, a.s.  
za období od 1. 1. 2024 do 31. 12. 2024

## Obsah

Použité zkratky .....	5
1. Základní údaje o Fondu.....	7
a) Základní kapitál Fondu.....	7
b) Údaje o cenných papírech.....	7
2. Objektivní zhodnocení vývoje podnikání Fondu v Účetním období .....	9
a) Přehled investiční činnosti.....	9
b) Finanční přehled v ocenění dle § 196 ZISIF .....	11
c) Přehled portfolia v ocenění dle § 196 ZISIF .....	12
d) Významné majetkové účasti.....	12
e) Přehled výsledků Fondu v ocenění dle § 196 ZISIF .....	13
f) Přehled základních finančních a provozních ukazatelů.....	14
g) Zdroje kapitálu v ocenění dle § 196 ZISIF .....	14
h) Údaje týkající se prosazování environmentálních nebo sociálních vlastností a udržitelných investic podle čl. 11 nařízení Evropského parlamentu a Rady (EU) 2019/2088) a údaje podle čl. 5 až 7 nařízení Evropského parlamentu a Rady (EU) 2020/852 (§ 291 odst. 1 ZISIF ve spojení s § 234 odst. 1 písm. j) ZISIF).....	16
i) Vývoj hodnoty akcie v rozhodném období v grafické podobě (§ 291 odst. 1 ZISIF ve spojení s § 234 odst. 1 písm. k) ZISIF a Přílohou 2 písm. f) VoBÚP) .....	16
3. Výroční zpráva .....	21
a) Popis všech významných událostí, které se týkají Fondu a k nimž došlo po skončení Účetního období, vč. informací o skutečnostech, které nastaly až po rozvahovém dni a jsou významné pro naplnění účelu Výroční zprávy (§ 34 odst. 2 písm. b) ZISIF a § 21 odst. 2 písm. a) ZoÚ) .....	21
b) Údaje o předpokládaném budoucím vývoji podnikání Fondu (§ 34 odst. 2 písm. c) ZISIF a § 21 odst. 2 písm. b) ZoÚ) .....	21
c) Informace o aktivitách v oblasti výzkumu a vývoje (§ 21 odst. 2 písm. c) ZoÚ).....	22
d) Informace, zda v Účetním období došlo k nabytí vlastních akcií (§ 307 ZOK a § 21 odst. 2 písm. d) ZoÚ).....	22
e) Informace o aktivitách v oblasti ochrany životního prostředí a pracovněprávních vztazích (§ 21 odst. 2 písm. e) ZoÚ) .....	22
f) Informace o tom, zda Fond má pobočku nebo jinou část obchodního závodu v zahraničí (§ 21 odst. 2 písm. f) ZoÚ) .....	22
g) Údaje o činnosti obhospodařovatele Fondu ve vztahu k majetku Fondu v Účetním období (§ 291 odst. 1 ZISIF ve spojení s § 234 odst. 1 písm. b) ZISIF) .....	22
h) Identifikační údaje každé osoby provádějící správu majetku (portfolio manažera), případně externího správce Fondu v rozhodném období a době, po kterou tuto činnost vykonával, včetně stručného popisu jeho zkušeností a znalostí (§ 291 odst. 1 ZISIF ve spojení s § 234 odst. 1 písm. k) ZISIF a Přílohou 2 písm. a) VoBÚP).....	23
i) Identifikační údaje každého depozitáře Fondu v rozhodném období a době, po kterou činnost depozitáře vykonával (§ 291 odst. 1 ZISIF ve spojení s § 234 odst. 1 písm. k) ZISIF a Přílohou 2 písm. b) VoBÚP) .....	23
j) Identifikační údaje každé osoby pověřené úschovou nebo opatrováním majetku Fondu, pokud je u této osoby uloženo více než 1 % hodnoty majetku Fondu (§ 291 odst. 1 ZISIF ve spojení s § 234 odst. 1 písm. k) ZISIF a Přílohou 2 písm. c) VoBÚP).....	23
k) Identifikační údaje každé osoby oprávněné poskytovat investiční služby, která vykonávala činnost hlavního podpůrce ve vztahu k majetku Fondu v rozhodném období, a údaj o době, po kterou tuto činnost vykonávala (§ 291 odst. 1 ZISIF ve spojení s § 234 odst. 1 písm. k) ZISIF a Přílohou 2 písm. d) VoBÚP) .....	23
l) Identifikace majetku, pokud jeho hodnota přesahuje 1 % hodnoty majetku Fondu ke dni, kdy bylo provedeno ocenění využité pro účely této zprávy, s uvedením celkové pořizovací ceny a reálné hodnoty na konci rozhodného období (§ 291 odst. 1 ZISIF ve spojení s § 234 odst. 1 písm. k) ZISIF a Přílohou 2 písm. e) VoBÚP) .....	23

m)	Soudní nebo rozhodčí spory, které se týkají majetku nebo nároku vlastníků cenných papírů nebo zaknihovaných cenných papírů vydávaných Fondem, jestliže hodnota předmětu sporu převyšuje 5 % hodnoty majetku Fondu v rozhodném období, vč. údajů o všech státních, soudních nebo rozhodčích řízeních za Účetní období, která mohla mít nebo v nedávné minulosti měla významný vliv na finanční situaci nebo ziskovost Fondu nebo jeho skupiny nebo prohlášení o tom, že taková řízení neexistují (§ 291 odst. 1 ZISIF ve spojení s § 234 odst. 1 písm. k) ZISIF a Přílohou 2 písm. g) VoBÚP) .....	24
n)	Hodnota všech vyplacených podílů na zisku na jednu investiční akci (§ 291 odst. 1 ZISIF ve spojení s § 234 odst. 1 písm. k) ZISIF a Přílohou 2 písm. h) VoBÚP) .....	24
o)	Údaje o skutečně zaplacené úplatě obhospodařovateli za obhospodařování Fondu, s rozlišením na údaje o úplatě za výkon činnosti depozitáře, administrátora, hlavního podpůrce a auditora, a údaje o dalších nákladech či daních (§ 291 odst. 1 ZISIF ve spojení s § 234 odst. 1 písm. k) ZISIF a Přílohou 2 písm. i) VoBÚP) .....	24
p)	Údaje o podstatných změnách údajů uvedených ve statutu investičního fondu, ke kterým došlo v průběhu Účetního období (§ 291 odst. 1 ZISIF ve spojení s § 234 odst. 2 písm. a) ZISIF) .....	25
q)	Údaje o mzdách, úplatách a obdobných příjmech pracovníků a vedoucích osob, které mohou být považovány za odměny, vyplacených obhospodařovatelem Fondu jeho pracovníkům nebo vedoucím osobám v Účetním období, členěných na pevnou a pohyblivou složku, údaje o počtu pracovníků a vedoucích osob obhospodařovatele Fondu a údaje o případných odměnách za zhodnocení kapitálu, které Fond nebo jeho obhospodařovatel vyplatil (§ 291 odst. 1 ZISIF ve spojení s § 234 odst. 2 písm. b) ZISIF) .....	25
r)	Údaje o mzdách, úplatách a obdobných příjmech pracovníků nebo vedoucích osob, které mohou být považovány za odměny, vyplacených obhospodařovatelem Fondu těm z jeho pracovníků nebo vedoucích osob, jejichž činnost má podstatný vliv na rizikový profil Fondu (§ 291 odst. 1 ZISIF ve spojení s § 234 odst. 2 písm. c) ZISIF) .....	25
4.	Výkaz o řízení a správě Fondu .....	27
a)	Informace o kodexech řízení a správy Fondu (§ 118 odst. 4 písm. a) až c) ZPKT) .....	27
b)	Popis hlavních parametrů systémů vnitřní kontroly a řízení rizik ve vztahu k procesu účetního výkaznictví (§ 118 odst. 4 písm. d) ZPKT) .....	27
c)	Popis práv spojených s příslušným druhem akcie nebo obdobného cenného papíru představujícího podíl na Fondu (§ 118 odst. 4 písm. e) ZPKT) .....	28
d)	Popis složení a postupů rozhodování vedoucího orgánu Fondu a jeho výborů, jsou-li zřízeny (§ 118 odst. 4 písm. f) ZPKT) .....	31
e)	Popis postupů rozhodování a základního rozsahu působnosti valné hromady Fondu (§ 118 odst. 4 písm. g) ZPKT) .....	32
f)	Politika rozmanitosti (§ 118 odst. 4 písm. h) až i) ZPKT) .....	33
g)	Struktura vlastního kapitálu Fondu (§ 118 odst. 5 písm. a) ZPKT) v ocenění dle § 196 ZISIF .....	33
h)	Omezení převoditelnosti cenných papírů (§ 118 odst. 5 písm. b) ZPKT) .....	34
i)	Významné přímé a nepřímé podíly na hlasovacích právech Fondu (§ 118 odst. 5 písm. c) ZPKT) .....	34
j)	Vlastníci cenných papírů se zvláštními právy, včetně popisu těchto práv (§ 118 odst. 5 písm. d) ZPKT) .....	34
k)	Omezení hlasovacích práv (§ 118 odst. 5 písm. e) ZPKT) .....	34
l)	Smlouvy mezi akcionáři nebo obdobnými vlastníky cenných papírů představující podíl na Fondu, které mohou mít za následek ztížení převoditelnosti akcií nebo obdobných cenných papírů představujících podíl na Fondu nebo hlasovacích práv, pokud jsou Fondu známy (§ 118 odst. 5 písm. f) ZPKT) .....	34
m)	Zvláštní pravidla určujících volbu a odvolání členů řídicího orgánu a změnu stanov nebo obdobného dokumentu Fondu (§ 118 odst. 5 písm. g) ZPKT) .....	35
n)	Zvláštní působnost řídicího orgánu Fondu (§ 118 odst. 5 písm. h) ZPKT) .....	35
o)	Významné smlouvy, ve kterých je Fond smluvní stranou a které nabudou účinnosti, změní se nebo zaniknou v případě změny ovládnání podle zákona o obchodních korporacích Fondu v důsledku nabídky převzetí, a účinky z nich vyplývající (§ 118 odst. 5 písm. i) ZPKT) .....	35

p)	Smlouvy mezi Fondem a členy jeho řídicího orgánu nebo zaměstnanci, kterými je Fond zavázán k plnění pro případ skončení jejich funkce nebo zaměstnání v souvislosti s nabídkou převzetí (§ 118 odst. 5 písm. j) ZPKT)	35
q)	Systém kontroly programu, na jehož základě členové řídicího orgánu nebo zaměstnanci Fondu nabývají účastnické cenné papíry Fondu, opce na tyto cenné papíry či jiná práva k nim, pokud tato práva sami nevykonávají (§ 118 odst. 5 písm. k) ZPKT)	35
r)	Alternativní výkonnostní ukazatele	36
5.	Prohlášení oprávněných osob Fondu	37
6.	Přílohy	38
7.	Příloha č. 1 – Zpráva auditora	
8.	Příloha č. 2 – Účetní závěrka Fondu ověřená auditorem	
9.	Příloha č. 3 – Zpráva o vztazích za Účetní období	
10.	Příloha č. 4 – Identifikace majetku, pokud jeho hodnota přesahuje 1 % hodnoty majetku Fondu ke dni, kdy bylo provedeno ocenění využité pro účely této zprávy, s uvedením celkové pořizovací ceny a reálné hodnoty na konci rozhodného období (§ 291 odst. 1 ZISIF ve spojení s § 234 odst. 1 písm. k) ZISIF a Přílohou 2 písm. e) VoBÚP)	

Neoficiální verze

## Použité zkratky

AIFMR	Nařízení Komise v přenesené pravomoci (EU) č. 231/2013 ze dne 19. prosince 2012, kterým se doplňuje směrnice Evropského parlamentu a Rady 2011/61/EU, pokud jde o výjimky, obecné podmínky provozování činnosti, depozitáře, pákový efekt, transparentnost a dohled, ve znění pozdějších předpisů
AVANT IS	AVANT investiční společnost, a.s., IČO: 275 90 241, se sídlem Hvězdova 1716/2b, Nusle, 140 00 Praha 4
BCPP	Burza cenných papírů Praha, a.s.
ČNB	Česká národní banka
Fond	DOMOPLAN – Projekty Brno SICAV, a.s., IČO: 090 88 431, se sídlem Hvězdova 1716/2b, Nusle, 140 00 Praha 4
IAS/IFRS	Mezinárodní standardy účetního výkaznictví přijaté právem Evropské unie
Investiční fondový kapitál	Majetek a dluhy Fondu z jeho investiční činnosti ve smyslu ust. § 164 odst. 1 ZISIF
ISIN	Identifikační označení podle mezinárodního systému číslování pro identifikaci cenných papírů
LEI	Legal Entity Identifier (bližší viz <a href="https://www.gleif.org/en">https://www.gleif.org/en</a> a <a href="https://www.cdcp.cz/index.php/cz/dalsi-sluzby/lei-legal-entity-identifier/prideleni-lei">https://www.cdcp.cz/index.php/cz/dalsi-sluzby/lei-legal-entity-identifier/prideleni-lei</a> )
Nařízení o prospektu	Nařízení Komise v přenesené pravomoci (EU) 2019/980, kterým se doplňuje nařízení Evropského parlamentu a Rady (EU) 2017/1129, pokud jde o formát, obsah, kontrolu a schválení prospektu, který má být uveřejněn při veřejné nabídce cenných papírů nebo jejich přijetí k obchodování na regulovaném trhu, a zrušuje nařízení Komise (ES) č. 809/2004
Nařízení o zneužití trhu	Nařízení Evropského parlamentu a Rady (EU) č. 596/2014 o zneužívání trhu, ve znění pozdějších předpisů
Ostatní jmění	Majetek a dluhy Fondu, které nejsou součástí majetku a dluhů Fondu z jeho investiční činnosti ve smyslu ust. § 164 odst. 1 ZISIF
OZ	Zákon č. 89/2012 Sb., občanský zákoník, ve znění pozdějších předpisů
Transparenční směrnice	Směrnice Evropského parlamentu a Rady 2004/109/ES ze dne 15. prosince 2004 o harmonizaci požadavků na průhlednost týkajících se informací o emitentech, jejichž cenné papíry jsou přijaty k obchodování na regulovaném trhu, a o změně směrnice 2001/34/ES, ve znění pozdějších předpisů
VoBÚP	Vyhláška č. 244/2013 Sb., o bližší úpravě některých pravidel zákona o investičních společnostech a investičních fondech, ve znění pozdějších předpisů
Vyhláška o ochraně trhu	Vyhláška č. 234/2009 Sb., o ochraně proti zneužívání trhu a transparentci, ve znění pozdějších předpisů
Výroční zpráva	Tato výroční zpráva

Účetní období	Období od 1. 1. 2024 do 31. 12. 2024
ZISIF	Zákon č. 240/2013 Sb., o investičních společnostech a investičních fondech, ve znění pozdějších předpisů
ZoA	Zákon č. 93/2009 Sb., o auditorech, ve znění pozdějších předpisů
ZOK	Zákon č. 90/2012 Sb., o obchodních společnostech a družstvech (zákon o obchodních korporacích), ve znění pozdějších předpisů
ZoÚ	Zákon č. 563/1991 Sb., o účetnictví, ve znění pozdějších předpisů
ZPKT	Zákon č. 256/2004 Sb., o podnikání na kapitálovém trhu, ve znění pozdějších předpisů

Účetní závěrka byla sestavena v souladu se standardem IAS 1. Sestavování a zveřejňování účetní závěrky a v jeho návaznosti v souladu s Mezinárodními standardy účetního výkaznictví (International Financial Reporting Standards, IAS/IFRS) a jejich interpretacemi (SIC, IFRIC) ve znění přijatém Evropskou unií.

Srovnávacím obdobím ve výkazu o finanční pozici, výkazu zisku a ztráty a ostatního úplného výsledku a výkazu změn čistých aktiv připadajících na držitele investičních akcií a zakladatelských akcií je období končící posledním dnem účetního období předcházejícího Účetnímu období.

Vysvětlující poznámky obsahují dostačující informace tak, aby investor řádně porozuměl veškerým významným změnám v hodnotách a vývoji v Účetním období, jež odráží finanční výkazy.

Výroční zpráva je nekonsolidovaná a je auditovaná.

Protože Fond nevytváří podfondy, odděluje v souladu s ust. § 164 odst. 1 ZISIF účetně a majetkově majetek a dluhy ze své investiční činnosti od svého ostatního jmění.

## 1. Základní údaje o Fondu

Název Fondu	DOMOPLAN - Projekty Brno SICAV, a.s.
Sídlo	Hvězdova 1716/2b, Nusle, 140 00 Praha 4
IČO	090 88 431
LEI	315700IZWRG2BPS5WA47
Místo registrace	zapsaný v obchodním rejstříku vedeném Městským soudem v Praze, sp. zn. B 25254
Vznik Fondu	14. 4. 2020
Doba trvání Fondu	doba neurčitá
Typ Fondu a jeho právní forma	Fond kvalifikovaných investorů dle ust. § 95 odst. 1 písm. a) ZISIF v právní formě akciové společnosti s proměnným základním kapitálem
Právní režim	Fond se při své činnosti řídí právními předpisy všeobecně závaznými v České republice
Země sídla Fondu	Česká republika
Telefonní číslo a webové stránky	+420 267 997 795, avantfunds.cz
Obhospodařovatel	AVANT IS
Poznámka	Obhospodařovatel je oprávněn přesáhnout rozhodný limit. Obhospodařovatel vykonává pro Fond služby administrace ve smyslu ust. § 38 odst. 1 ZISIF.

## a) Základní kapitál Fondu

Výše fondového kapitálu:	89 663 594 Kč (k poslednímu dni Účetního období)
	z toho neinvestiční fondový kapitál: 95 274 Kč
	(100 000 Kč zapisovaný základní kapitál)
	z toho Investiční fondový kapitál: 89 568 320 Kč

## b) Údaje o cenných papírech

## Zakladatelské akcie

Podoba	listinný cenný papír
Forma	na jméno
Jmenovitá hodnota	kusové
Obchodovatelnost	nejsou veřejně obchodovatelné
Převoditelnost	převoditelnost je omezena
ISIN	nebylo přiděleno
Počet akcií ke konci Účetního období	100 000 ks
Změny v Účetním období	
Nově vydané	0 ks v objemu 0 Kč
Odkoupené	0 ks v objemu 0 Kč

## Výkonnostní investiční akcie („VIA“)

Podoba	listinný cenný papír
Forma	na jméno
Jmenovitá hodnota	kusové
Obchodovatelnost	nejsou přijaty k obchodování na evropském regulovaném trhu
Převoditelnost	převoditelnost je omezena
ISIN	nebylo přiděleno
Počet akcií ke konci Účetního období	465 349 893 ks
Změny v Účetním období	
Nově vydané	6 858 710 ks v objemu 500 000 Kč
Odkoupené	0 ks v objemu 0 Kč

## Prioritní investiční akcie („PIA“)

Podoba	zaknihovaný cenný papír v evidenci CDCP
Forma	na jméno
Jmenovitá hodnota	kusové
Obchodovatelnost	od 1. 9. 2023 jsou přijaty k obchodování na regulovaném trhu Burzy cenných papírů Praha, a.s.
Převoditelnost	volně převoditelné
ISIN	CZ0008048907
Počet akcií ke konci Účetního období	8 116 640 ks
Změny v Účetním období	
Nově vydané	6 160 267 ks v objemu 7 000 000 Kč
Odkoupené	0 ks v objemu 0 Kč

## Prémiové investiční akcie („PRIA“)

Podoba	zaknihovaný cenný papír v evidenci AVANT IS
Forma	na jméno
Jmenovitá hodnota	kusové
Obchodovatelnost	nejsou přijaty k obchodování na evropském regulovaném trhu
Převoditelnost	převoditelnost je omezena
ISIN	CZ0008048899
Počet akcií ke konci Účetního období	11 417 602 ks
Změny v Účetním období	
Nově vydané	8 661 758 ks v objemu 10 000 000 Kč
Odkoupené	0 ks v objemu 0 Kč



## 2. Objektivní zhodnocení vývoje podnikání Fondu v Účetním období

(ust. § 34 odst. 2 písm. a) ZISIF)

### a) Přehled investiční činnosti

Fond, který vznikl 14. 4. 2020, byl dlouhodobě neaktivní, a to až do roku 2022. Důvodem bylo, že nebyl naplněn investiční záměr původních držitelů zakladatelských akcií. Situace vedla k nesplnění limitu minimálního fondového kapitálu Fondu. Minimální požadovaná výše fondového kapitálu činí dle § 282 ZISIF ekvivalent 1,25 mil. euro a lhůta pro naplnění limitu činí 12 měsíců od vzniku fondu. Minimální fondový kapitál Fondu tak měl být naplněn do 14. 4. 2021. Ani přes usilovné jednání Obhospodařovatele s původním zakladatelem Fondu se nepodařilo nalézt řešení pro aktivaci investiční činnosti Fondu.

Činnost Fondu v rámci nového vlastníka zakladatelských akcií

V Účetním období byla k datu 14. 2. 2022 uzavřena smlouva o úplatném převodu cenných papírů, na jejímž základě se jediným vlastníkem zakladatelských i investičních akcií Fondu stal PhDr. Tomáš Vavřík. Nový zakladatel Fond zařadil do skupiny fondů DOMOPLAN, u nichž je 100% ovládající osobou. V této souvislosti byla nastavena jasná investiční strategie a směřování Fondu.

V rámci změny byla ukončena činnost neaktivních podfondů Podfond Evonetic Subfund Evo Break a Podfond Evonetic Subfund III A.C.M.E, které byly vymazány ze seznamu fondů ČNB k datu 8. 4. 2022. Účetnictví podfondů bylo převedeno ke dni 14. 2. 2022 do účetnictví Fondu.

Nová investiční strategie byla zahájena aktivací investiční činnosti Fondu v první polovině Účetního období, kdy došlo k akvizici 100 % obchodních podílů ve společnostech DOMOPLAN – Residence Starý pivovar, s.r. o., Hotel Stará Pošta, s.r.o. a DOMOPLAN – Bytový dům Žižkova, s.r.o., které jsou nositelkami developerských projektů.

Předmětem podnikatelské činnosti Fondu je a nadále bude kolektivní investování peněžních prostředků vložených kvalifikovanými investory.

Investičním cílem Fondu je jejich setrvalé zhodnocování prostřednictvím investic do výstavby nemovitostních projektů.

V průběhu Účetního období Fond vykonával běžné činnosti v souladu se svým statutem.

Investiční strategie Fondu je zaměřená zejména na investice do majetkových účastí (dále také SPV, nebo projektové společnosti), poskytování úvěrů těmto dceřiným společnostem realizujícím developerské projekty a do pořizování pohledávek za společnostmi, do kterých Fond hodlá kapitálově vstoupit a dalších druhů aktiv. Geograficky se Fond zaměřuje na projekty v České republice.

Na základě rozhodnutí statutárního orgánu Fondu a výzvy pokračoval úpis investičních akcií Fondu coby primárního finančního zdroje pro realizaci investiční strategie Fondu.

Fond se řadí do skupiny fondů DOMOPLAN, která sestává z hlavního fondu DOMOPLAN SICAV, a.s. a jednotlivých projektových fondů zaměřených na realizaci zpravidla jednoho velkého developerského projektu v čase. Fondy ve skupině jsou vůči sobě v postavení sesterských společností. Fond DOMOPLAN SICAV má postavení finančního investora jak v roli věřitele poskytujícího podřízené úvěry SPV projektových fondů, popř. samotným projektovým fondům, tak v roli akciového investora držícího investiční akcie emitované k projektovým fondům.

Z hlediska investic má Fond charakter projektového fondu, zaměřeného na realizaci několika vybraných developerských projektů. Aktuálně probíhá výstavba projektu Residence Žižkova. Ostatní projekty jsou v přípravných nebo ukončovacích fázích.

Fond ve sledovaném období provedl několik strategických změn ve svém portfoliu aktiv:

Fond proved v souladu s Exitovou strategií exit z investice do majetkové účasti Hotel Stará Pošta, s.r.o. IČ: 038 56 658 dle své exitové strategie ve chvíli, kdy na trhu našel protistranu obchodu s vhodnou nabídkou.

Exitová strategie je založena na možnosti částečného, nebo celkového exitu ve středně až dlouhodobém horizontu při adekvátním zhodnocení investic. V situaci, kdy by vnější ekonomické prostředí neskýtalo možnost prodeje majetkové účasti se ziskem a další držba jednotlivé majetkové SPV by se nejevila jako ekonomicky rentabilní, může Fond zahájit exit z investice prodejem za cenu na trhu dostupnou nebo u jednotlivé majetkové účasti rozhodnout z titulu vlastníka o její likvidaci. Úvěrové pohledávky poskytnuté z majetku Fondu jsou drženy zpravidla do splatnosti vč. možnosti jejího prodloužení, pokud se s ohledem na vývoj investice nejeví jako účelné je kapitalizovat do majetkové účasti, případně je postoupit za tržních podmínek na třetí stranu (Exitová strategie).

Dále Společnost DOMOPLAN - Projekty Brno SICAV, a.s., se sídlem Hvězdova 1716/2b, Nusle, 140 00 Praha 4, IČO 090 88 431 se jako nástupnická společnost sloučila se zanikající společností DOMOPLAN - Rezidence Starý pivovar, s.r.o., se sídlem třída Kpt. Jaroše 1936/19, Černá Pole, 602 00 Brno, IČO 029 07 496. V důsledku fúze sloučením došlo k přechodu jmění zanikající společnosti na nástupnickou společnost DOMOPLAN - Projekty Brno SICAV, a.s. a nástupnická společnost se tak stala právním nástupcem uvedené zanikající společnosti DOMOPLAN - Rezidence Starý pivovar, s.r.o. a to k 31. 12. 2023. Fúze je zpětná k 1. 1. 2023.

Fond k 31. 12. 2023 měl již jen jednu majetkovou účast a to DOMOPLAN - Bytový dům Žižkova, s.r.o. (100 %)

Hlavními zdroji příjmů Fondu v Účetním období byly příjmy z úpisů investičních akcií.

Hlavní investiční akce fondu:

- Projekt Starý pivovar, který je nyní v poslední fázi prodeje bytových jednotek:
  - v 1. čtvrtletí jsou postupně dokončovány finální povrchové úpravy v jednotkách a společných prostorách, příprava na zprovoznění objektu a jeho kolaudaci;
  - dne 13. 6. byl vydán kolaudační souhlas, probíhá odstraňování drobných vad a nedodělků. Příprava na předání prodaných jednotek klientů;
  - ve 4. čtvrtletí proběhlo odstranění vad a nedodělků, projekt dokončen, probíhá rozprodej bytových jednotek.
- Projekt Rezidence Žižkova, který je v rané fázi výstavby.

V případě příznivého ekonomického vývoje a dostatku zdrojů pro krytí splatných závazků Fond může rozhodnout o výplatě podílu na zisku, i když to aktuálně neplánuje.

V současné době platí, že řídicí orgány Fondu pevně nezavázaly Fond k dalším významným investicím, včetně očekávaných zdrojů financování. V průběhu Účetního období Fond nezavedl žádné nové významné produkty či služby. Fond neeviduje žádná omezení využití zdrojů jeho kapitálu, které podstatně ovlivnily nebo mohly podstatně ovlivnit provoz Fondu, a to ani nepřímo.

Hospodaření s neinvestičním jměním spočívá pouze v držení zapisovaného základního kapitálu Fondu, ke kterému Fond vydal zakladatelské akcie.

Hospodaření s neinvestičním jměním skončilo v Účetním období vykázaným hospodářským výsledkem ve výši 0 tis. Kč.

## b) Finanční přehled v ocenění dle § 196 ZISIF

V ocenění fondu dle § 196 ZISIF lze definovat finanční pozici Fondu následujícími údaji v tis. Kč:

Ukazatel	Investiční část	Neinvestiční část
Dlouhodobá aktiva	483 862	0
<i>Z toho:</i>		
<i>Účasti s rozhodujícím vlivem</i>	175 994	0
<i>Zásoby</i>	307 868	0
Krátkodobá aktiva	53 395	95
<i>Z toho:</i>		
<i>Pohledávky za bankami</i>	47 592	95
<i>Ostatní aktiva – pohledávky z obchodního, poskytnuté zálohy, pohledávky vůči státu</i>	5 803	0
<b>Aktiva celkem</b>	<b>537 257</b>	<b>95</b>

Ukazatel	Investiční část	Neinvestiční část
Čistá aktiva připadající na držitele investičních akcií	89 568	95
Dlouhodobé závazky	210 391	0
<i>Z toho:</i>		
<i>Závazky za nebankovními subjekty</i>	80 450	0
<i>Závazky vůči bankám</i>	129 941	0
Krátkodobé závazky	237 298	0
<i>Z toho:</i>		
<i>Závazky za nebankovními subjekty</i>	201 762	0
<i>Ostatní pasiva</i>	35 536	0
<b>Pasiva celkem</b>	<b>537 257</b>	<b>95</b>

## c) Přehled portfolia v ocenění dle § 196 ZISIF

V této části je uveden pouze základní komentovaný přehled o portfoliu Fondu a jeho výsledcích za Účetní období v tis. Kč. Více podrobností je uvedeno v auditované účetní závěrce v příloze č. 2 Výroční zprávy.

Ukazatel	Stav k poslednímu dni předcházejícího účetního období	Stav k poslednímu dni Účetního období	% podíl	změna v %
Celková aktiva Fondu	545 091	537 352	100 %	-1,42 %
Peněžní prostředky	27 321	47 687	8,87 %	74,54 %
Majetkové účasti	142 376	175 994	32,75 %	23,61 %
Ostatní aktiva	375 394	313 671	58,38 %	-16,44 %

## Komentář k přehledu portfolia

Významná hmotná dlouhodobá aktiva Fondu jsou uvedena v příloze č. 4 Výroční zprávy. Snížení hodnot majetkové účasti je dáno znaleckým posudkem, k 31. 12. 2024, který reflektuje zvýšení nákladovosti projektů ve výstavbě.

V průběhu Účetního období se nevyskytly žádné faktory, rizika či nejistoty, které by měly vliv na výsledky hospodaření Fondu.

## d) Významné majetkové účasti

Fond po celé Účetní období držel v majetku portfolio společností v České republice (100% majetková účast). K 31. 12. 2023 měl již jen jednu majetkovou účast a to DOMOPLAN - Bytový dům Žižkova, s.r.o. (100%) jde o developerský projekt ve výstavbě.

Na tomto projektu během účetního období probíhaly následující práce:

V 1. čtvrtletí byla dokončena demolice objektu, který byl umístěn na pozemku. Bylo vybudováno zařízení staveniště. Byly vytyčeny inženýrské sítě a realizovány přeložky. Byly zahájeny práce spojené se zakládáním objektu - výkopové práce stavební jámy na pilotovací rovinu, vrtání pilot, kotev, betonáž, pažení.

Ve 2. čtvrtletí pokračovaly práce spojené se zakládáním objektu - výkopové práce stavební jámy na pilotovací rovinu, vrtání pilot, kotev, betonáž, pažení. Probíhalo vázání výtzuže základové desky.

Ve 3. čtvrtletí se pokračovalo v provádění prací spojených se zakládáním objektů dle plánu. Byly dokončeny výkopové práce a příprava základových ploch, instalace bednění a následná betonáž základových desek. Dále byla provedena příprava pro další etapu prací na suterénních prostorách. Během tohoto čtvrtletí došlo k pokroku v konstrukci suterénu, konkrétně dokončení základových desek, postupné zhotovování stěn z monolitického betonu a pokračující práce na betonování stropů.

Ve 4. čtvrtletí probíhaly práce na konstrukcích suterénu 2. PP a 1. PP (stěny a stropy z monolitického betonu).

Probíhá nabízení bytových jednotek k prodeji. Více informací na [www.zizkovarezidence.cz](http://www.zizkovarezidence.cz).

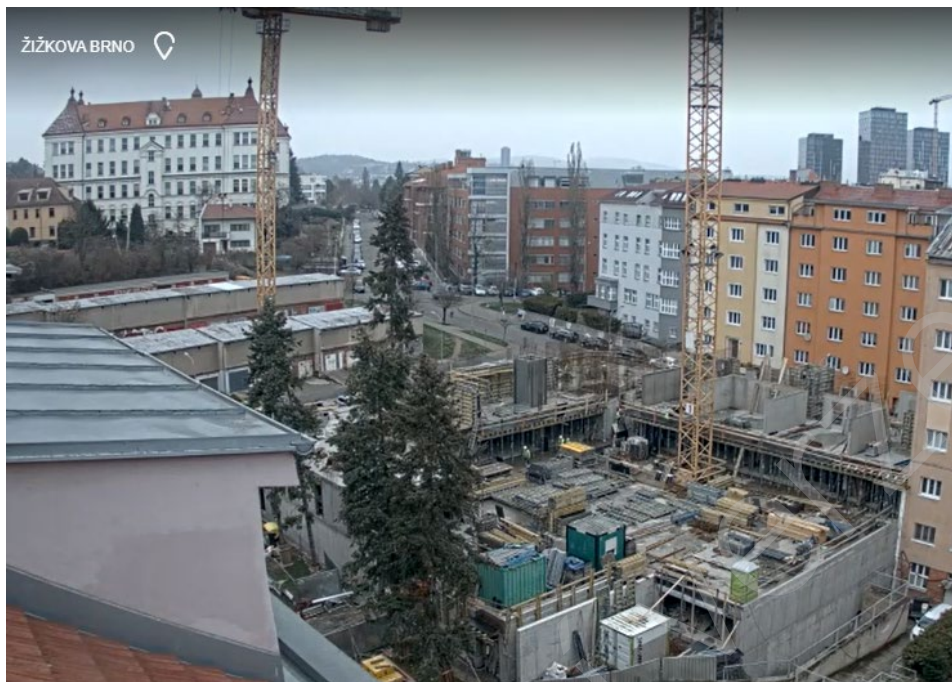

#### e) Přehled výsledků Fondu v ocenění dle § 196 ZISIF

Ze zveřejněného výkazu Výsledovka (příloha č. 2 Výroční zprávy) lze definovat finanční výkonnost Fondu následujícími údaji v tis. Kč:

Ukazatel	Investiční část	Neinvestiční část
Zisk z prodeje zásob	42 356	0
Výnosové úroky	31	0
Zisk z finančních operací	7 730	0
Náklady na úroky a podobné náklady	-42 208	0
Náklady na poplatky a provize	-2 511	0
Ostatní provozní náklady	-60	0
Správní náklady	-5 550	0
Hospodářský výsledek po zdanění	-212	0

#### Komentář k přehledu výsledků

V rozhodném období probíhala výstavba projektu Žižkova zároveň se dokončoval projekt Starý pivovar, kdy zejména finanční náklady a stavební náklady měly rozhodující vliv na HV. Výnosy z prodejů zároveň ještě nebyly monetizovány v plné míře. V rozhodném období nebyly žádné mimořádné faktory, které by významně ovlivnily provozní zisk Fondu.

## f) Přehled základních finančních a provozních ukazatelů

## Hlavní finanční ukazatelé v ocenění dle § 196 ZISIF

Ukazatel	Stav k poslednímu dni předcházejícího účetního období	Stav k poslednímu dni Účetního období	Změna o %
NAV Fondu	32 141 tis. Kč	89 568 tis. Kč	178,67 %
Pákový efekt metodou hrubé hodnoty aktiv	1610,95 %	546,80 %	-66,06 %
Pákový efekt dle standardní závazkové metody	1695,64 %	599,94 %	-64,62 %
Nové investice (úpis)	1 000 tis. Kč	17 500 tis. Kč	1 650 %
Čistá ztráta	-56 597 tis. Kč	-212 tis. Kč	-99,62 %
Hodnota investiční akcie VIA	0,0584 Kč	0,1399 Kč	139,55 %
Hodnota investiční akcie PIA	1,0931 Kč	1,1926 Kč	9,10 %
Hodnota investiční akcie PRIA	1,1650 Kč	1,2944 Kč	11,11 %

## Komentář k hlavním finančním ukazatelům

NAV Fondu – celková hodnota Investičního fondového kapitálu, tj. celková hodnota majetku Fondu z investiční činnosti po odečtení všech dluhů z investiční činnosti. NAV Fondu je z 73 % přiřazeno investorům investujícím do výkonnostních investičních akcií, ze 27 % investorům investujícím do investičních akcií s distribučním mechanismem. Meziročně došlo ke snížení míry využití pákového efektu na 599,9 % (dle závazkové metody), maximální míra je dle statutu Fondu stanovena na 2000 %.

Způsob výpočtu/stanovení vybraných ukazatelů je uveden v části 4 písm. r) Výroční zprávy.

## g) Zdroje kapitálu v ocenění dle § 196 ZISIF

Následující přehled údajů v tis. Kč vyjadřuje stav dlouhodobých a krátkodobých zdrojů kapitálu k poslednímu dni Účetního období. Informace o struktuře vlastního kapitálu Fondu jsou uvedeny v příloze č. 2 Výroční zprávy.

Dlouhodobé zdroje kapitálu v tis. Kč	Investiční část	Neinvestiční část
Fondový kapitál (Čistá aktiva připadající na držitele investičních akcií)	89 568	95
Dlouhodobé závazky	210 391	0
<i>Z toho:</i>		
<i>Závazky za nebankovními subjekty</i>	<i>80 450</i>	<i>0</i>
<i>Závazky vůči bankám</i>	<i>129 941</i>	<i>0</i>

Krátkodobé zdroje kapitálu v tis. Kč	Investiční část	Neinvestiční část
Krátkodobé závazky	237 298	0
<i>Z toho:</i>		
<i>Závazky za nebankovními subjekty</i>	201 762	0
<i>Ostatní pasiva</i>	35 536	0

#### Komentář ke zdrojům financování

Investiční činnost Fondu je financována především dlouhodobými zdroji z vydávaných investičních akcií. Cizí zdroje Fondu jsou tvořeny zejména závazky z bankovních úvěrů, závazky z úvěrů od nebankovních subjektů, ostatními závazky a závazky z obchodního styku. V rámci své činnosti není Fond nucen omezovat svou investiční činnost z důvodů nedostatku zdrojů kapitálu. Případné výpadky ve financování z důvodů odkupů investičních akcií je schopen pokrýt z externích zdrojů nebo operativním prodejem likvidních aktiv.

#### Vysvětlení a rozbor peněžních toků

Více podrobností je uvedeno v auditované účetní závěrce v příloze č. 2 Výroční zprávy.

Peníze a peněžní ekvivalenty (pohledávky za bankami) – zde je zachycen stav finančních prostředků na bankovních účtech Fondu. Peněžní prostředky v hotovosti Fond nemá.

Fondu není známo žádné omezení využití zdrojů kapitálu, které podstatně ovlivnilo nebo mohlo podstatně ovlivnit provoz Fondu, a to i nepřímo.

- h) Údaje týkající se prosazování environmentálních nebo sociálních vlastností a udržitelných investic podle čl. 11 nařízení Evropského parlamentu a Rady (EU) 2019/2088) a údaje podle čl. 5 až 7 nařízení Evropského parlamentu a Rady (EU) 2020/852 (§ 291 odst. 1 ZISIF ve spojení s § 234 odst. 1 písm. j) ZISIF)

Podkladové investice tohoto finančního produktu nezohledňují kritéria EU pro environmentálně udržitelné hospodářské činnosti.

- i) Vývoj hodnoty akcie v rozhodném období v grafické podobě (§ 291 odst. 1 ZISIF ve spojení s § 234 odst. 1 písm. k) ZISIF a Přílohou 2 písm. f) VoBÚP)



Hodnota výkonnostní investiční akcie činila k 31. 12. 2024 0,1399 Kč.

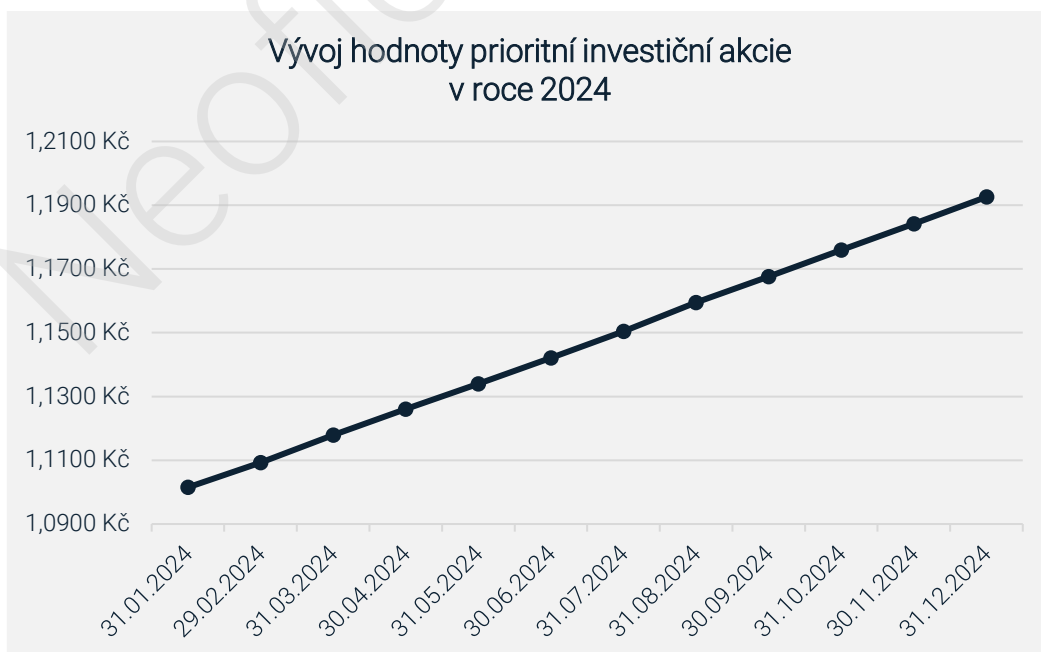

Hodnota prioritní investiční akcie činila k 31. 12. 2024 1,1926 Kč.



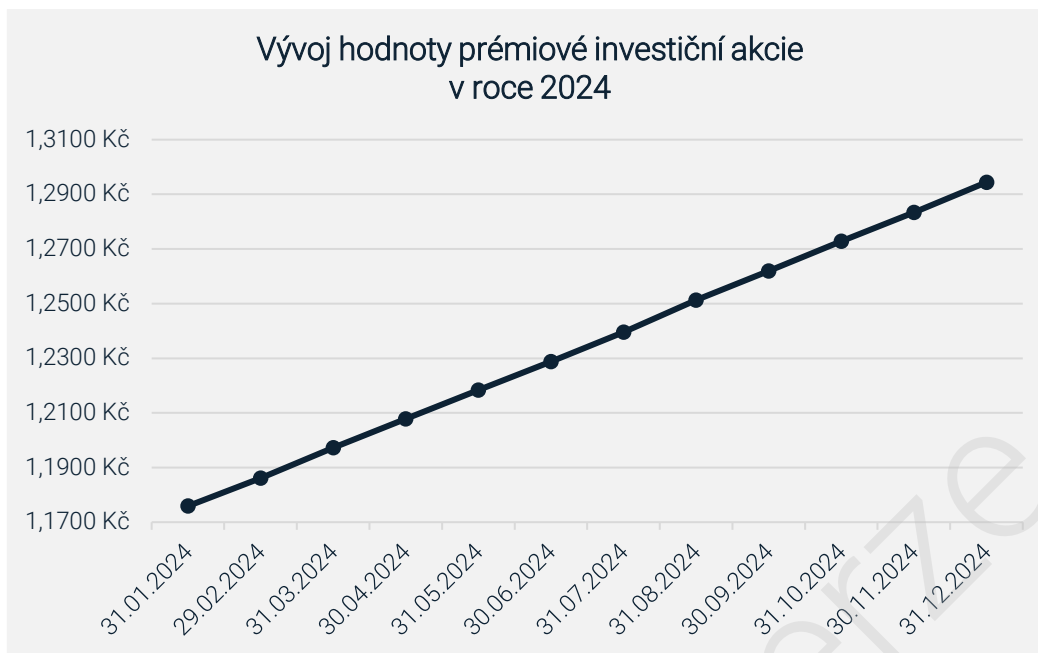

Hodnota prémiové investiční akcie činila k 31. 12. 2024 1,2944 Kč.

Fond v rozhodném období nesledoval ani nekopíroval žádný index nebo jiný benchmark.

#### Charakter Fondu

Fond patří do kategorie subjektů kolektivního investování. Investoři do investičních akcií vydávaných Fondem mají právo na odkup těchto investičních akcií na účet Fondu. Lhůta pro výplatu protiplnění za odkupované investiční akcie je uvedena ve statutu Fondu a její délka činí max. 1 rok od obdržení žádosti o odkup obhospodařovatelem Fondu.

#### Investiční strategie / reálná hodnota investic Fondu

Investiční strategií Fondu jsou zejména investice do dluhových nástrojů (úvěry, dluhopisy, směnky, reverzní repo apod.). Dlužníky jsou subjekty jejichž ekonomická expozice je převážně vůči ekonomice České republiky.

Fond investuje převážně do dluhových nástrojů, jejichž hodnota není přímo odvozena od očekávaných příjmů dlužníků.

Aktuální portfolio Fondu lze z hlediska korelace s vývojem ekonomiky považovat za neutrální. Nicméně lze očekávat, že v souvislosti s negativním výhledem ekonomiky dojde ke zvýšení požadovaných úrokových sazeb u dluhových nástrojů, což může vést k dočasnému snížení reálné hodnoty dluhových nástrojů v portfolio Fondu.

Lze předpokládat, že významná ekonomická recese napříč celou ekonomikou může negativně ovlivnit reálnou hodnotu investic v portfolio. Takový pokles by však měl být pouze dočasný.

Investice Fondu jsou dostatečně diverzifikovány. Diverzifikací je zajištěna vyšší ochrana hodnoty majetku Fondu v případě selhání jednotlivých investic. Lze očekávat nižší absolutní ztrátu celkové hodnoty investic v portfolio.

Fond drží část portfolio v hotovosti nebo v nástrojích, které lze ve velmi krátké době přeměnit na peněžní prostředky, aniž by Fond realizoval ztrátu.

Fond je připraven na vyšší nároky na likvidní zdroje v následujícím období.

Investování do dluhových nástrojů obecně je relevantní investiční strategií v kterékoliv fázi ekonomického cyklu. Přizpůsobení se podmínkám vyžadují zejména kritéria pro výběr cílových nástrojů (např. preference seniorních nástrojů, požadavky na vyšší/více likvidní zajištění, nižší LTV, vyšší míra diverzifikace, vyloučení některých ohrožených sektorů apod.).

Aktuálně není zvažována změna investiční strategie Fondu.

## Likvidita Fondu

Běžné příjmy jsou generovány převážně úroky z úvěrových nástrojů v portfoliu Fondu.

Běžné příjmy Fondu mohou z regulačních důvodů zaznamenat krátkodobý částečný výpadek. Výpadek těchto příjmů však není pro Fond kritický, a to ani ve vyšším objemu. Majetek Fondu je dostatečně likvidní.

Fond disponuje dostatečnými zdroji likvidního majetku, které mu umožňují dlouhodobě zajistit běžné náklady na činnost správy vlastního majetku. Těmito běžnými náklady jsou zejména odměna obhospodařovatele, administrátora a depozitáře. Díky dostatečným zdrojům likvidního majetku nejsou očekávány potíže při krytí běžných nákladů Fondu.

Investiční strategie Fondu je spojena s nižší úrovní rizika a Fond tak neočekává dlouhodobý pokles hodnoty investičních akcií. Dočasný pokles reálné hodnoty investic v portfoliu Fondu a celkový pokles výkonnosti ekonomiky však může investory motivovat k okamžitému ukončení investice. Fond však disponuje dostatečnými nástroji (viz níže) pro uspokojení požadavků investorů.

V případě, že nebudou získány nové prostředky úpisem investičních akcií, nové investice budou realizovány pouze ve formě reinvestování zdrojů z běžných příjmů a z příjmů ukončených investičních příležitostí. Fond nemá závazky k pokračujícímu financování investic, a proto významné potíže s likviditou při realizaci investiční strategie.

Hlavní potřebu likvidity lze očekávat z titulu odkupů investičních akcií. V případě potřeby může Fond učinit následující opatření:

- zastavení další investiční činnosti a využití prostředků z ukončených investic;
- prodej likvidního majetku;
- zajištění dluhového financování;
- zpeněžení ostatního majetku;
- dočasné pozastavení odkupování investičních akcií na dobu až 2 let.

Fond disponuje dostatečnými nástroji, jak překlenout krátkodobý i střednědobý nedostatek likvidních prostředků.

## Provozní rizika

Obhospodařovatel a administrátor pro Fond řádně zajistili veškeré potřebné činnosti.

V rámci zvýšené volatility na finančních trzích lze očekávat, že pravidelné oceňování majetku a dluhů na základě tržních dat může být obtížnější a spolehlivost dat může být limitována. Aktuální metoda oceňování majetku a dluhů Fondu však poskytuje dostatečné možnosti, jak zohlednit mimořádné okolnosti.

## Vliv ekonomického vývoje, inflace a změny úrokových sazeb na hospodaření Fondu

Fond je ovlivňován zejména vývojem v České republice, která je vzhledem k malé a otevřené ekonomice pod silným vlivem vývoje v EU (zejména Německa) a také pod silným vlivem externích událostí (např. kvůli geografické blízkosti k Ukrajině). Vliv na hospodaření Fondu je především prostřednictvím změny reálné hodnoty majetku a závazků Fondu.

Ekonomická situace nebyla v průběhu roku 2024 ani přes pokles inflace nijak různá. Průmyslová produkce na nižší inflaci výrazně nereaguje a krize českého průmyslu tak nadále trvá. I když byl v meziročním srovnání podíl nezaměstnaných vyšší o 0,4 %, tak jsou to právě domácnosti, které oživují spotřebu.

V průběhu roku 2024 ČNB snížila hlavní úrokovou sazbu 2týdenní repo sazbu z 6,75 % na 4 %, přičemž nejrychlejší snížení proběhlo v prvním pololetí, kdy každé rozhodnutí ČNB přineslo pokles o 0,5 %. Ve druhé části roku pokračovala ČNB ve snižování, nicméně každé zasedání jen o 0,25 %, a to až do prosince, kdy proces měnového uvolňování přerušila. Snížení výrazně dopomohla inflace, která vlivem vysoké základny skokově klesla na počátku roku 2024 na 2 %. Po zbytek roku se držela v tolerančním pásmu ČNB, a i když v samotném závěru roku atakovala její horní hranici 3 %, tak v pásmu nakonec vydržela. V roce 2025 je očekávána průměrná inflace 2,5 %. Stejným směrem, i když ne tak razantním, postupovala americká centrální banka Fed a Evropská centrální banka ECB.

Zatímco Fed se k prvnímu snížení odhodlal až v září 2024 a postupnými kroky snížil sazby z 5,5 % na 4,5 %, ECB poprvé snížila sazby v červnu a z 4 % uzavírala loňský rok na 3 %. Ke snížení sazeb centrální banky přiměly dva důvody. Prvním je kombinace zpoždění účinků měnové politiky s dostatečně silným přesvědčením o dalším postupném poklesu inflace. Druhým je přetrvávající slabost ekonomik eurozóny u ECB a obavy ze slábnutí trhu práce u Fedu.

Obrázek české ekonomiky se příliš nemění. Ekonomiku i nadále táhne spotřeba domácností, když rychlejší růst mezd a nižší úrokové sazby znamenaly obnovení poptávky na nemovitostním trhu. V rámci podnikatelského sentimentu je vývoj v jednotlivých sektorech odlišný. Příznivá je situace ve službách, což je v souladu s oživením spotřeby domácností. Průmysl i stavebnictví zatím marně čekají na růstový impulz. Nízká nálada v průmyslu je odrazem slabé zahraniční poptávky, obav z budoucího ekonomického vývoje v Německu a rizik pro automobilový průmysl. Inflace zůstává v cílovém inflačním pásmu.

Očekávaný výrazný pokles úrokových sazeb prakticky s předstihem vedl k poklesu sazeb depozitních, což v roce 2024 podporovalo domácnosti ke změně investičního chování. Reálné úrokové sazby vlivem návratu inflace do tolerančního pásma sice zůstaly v kladných hodnotách, nicméně absolutní zhodnocení ztrácí pro domácnosti na atraktivitě, a tak se začínají poohlížet po alternativách či jiných možnostech investování.

Makroekonomický výhled na rok 2025 byl postavený na základě prognóz ČNB, České spořitelny, Komerční banky, ČSOB, PPF banky a agentury Bloomberg ze závěru roku 2024 a stojí na těchto předpokladech vývoje základních fundamentů české ekonomiky:

Rok 2025 by měl přinést v České republice ekonomické oživení. Toto oživení však nebude nijak závratné a mělo by se pohybovat okolo 2,5 % a růst by měl být tažen zejména službami a obchodem. Průmyslu v roce 2025 již tolik nebude pomáhat ani automobilový průmysl. Výrazné riziko představují možná cla na dovozy do USA, které jsou aktuálně zvažovány. Pro Německo by takovéto opatření znamenalo další faktor limitující jeho stagnující ekonomiku, což by se nutně přeneslo negativně i do českého hospodářství. Ekonomiku by měla táhnout zejména spotřeba, a to jak soukromá, tak vládní. Spotřebu domácností podpoří relativně nízká inflace i silný trh práce a s ním spojený růst reálných mezd. Růst ekonomiky by měla v letošním roce podpořit i uvolněnější měnová politika.

Model ČNB předpokládá, že průměrná inflace by v roce 2025 měla marginálně vzrůst z loňských 2,5 % na 2,6 %. Prognózy trhu se přiklánějí k opatrnosti, když první snížení úrokových sazeb očekávají nejdříve v březnu 2025. Na horizontu měnové politiky by inflace při slabé domácí poptávce a nižších cen energií a pohonných hmot měla být velmi blízko 2 % inflačního cíle. Ceny energií budou tlačit inflaci směrem dolů, což dokazují zveřejněné ceníky některých dodavatelů. Obnovený růst cen nemovitostí se projeví ve vyšší dynamice imputovaného nájemného a znamená naopak proinflační tlaky. Prostor pro uvolňování měnové politiky tady je, ale bude probíhat pomaleji než v roce 2024.

Podle agentury Bloomberg se drtivá většina analytiků shoduje, že na závěr roku bude 2týdenní repo sazba v pásmu 3–3,5 %.

Na mezibankovním trhu není důvod k velkému konkurenčnímu boji, a tak pokles komerčních úroků bude u depozitních úroků pokračovat rychleji, a to jak u korunových, tak i cizoměnových.

Pomalý rozjezd tuzemské ekonomiky odsune i výraznější posílení tuzemské měny. Měny rozvíjejících se trhů by měly v příštím roce obecně těžit z ústupu rizikové averze i snižování úrokových sazeb v USA. Očekáváme, že koruna prolomí hranici 25 Kč a bude se pohybovat v úrovni 24,7–25 Kč/EUR.

### Rizikové faktory aktuálního účetního období

V průběhu aktuálního účetního období budou významným rizikovým faktorem následující jevy:

Hlavním tématem roku 2025 budou nejspíš obchodní války, které mohou značně uškodit leckterým odvětvím či ekonomikám. V této souvislosti se poprvé objevily trendy přesouvání dodavatelských řetězců do blízkých zemí a přesměrování dodavatelských řetězců do zemí, které se považují za politicky a ekonomicky bezpečné, aby se zabránilo narušení obchodních toků.

Otevřenost české ekonomiky, kde exporty představují 70 % HDP, způsobuje její velkou citlivost na externí šoky. A těch může přijít mnoho, od slabé německé ekonomiky, přes nedostatek dodávek plynu, až po rozpoutání obchodních válek.

Slabý ekonomický růst v Evropě bude i v letošním roce vytvářet tlak na uvolňování měnových podmínek ECB. Větším problémem, než inflace je nyní reálná ekonomika. Vzhledem k tomu, že ECB předpokládá návrat inflace na cíl na horizontu měnové politiky, má prostor nižšími sazbami ekonomiku podpořit.

Geopolitická nejistota. Čínsko-americké vztahy se tak stále více přidávají ke dvěma dalším důležitým ohniskům geopolitického napětí – Ukrajině a Blízkému východu. Sílicí ruský tlak na Ukrajinu vyvolává sílicí protitlak Západu, a tedy postupnou eskalaci konfliktu. Konflikt na Blízkém východě se změnil z lokálního problému (Gaza) na stále zřetelnější souboj mezi Izraelem a Íránem.

Za potenciální zdroj nestability lze považovat také americkou politiku v podobě zavádění cel a migračních či daňových reforem.

Omezený pokles úrokových sazeb by měl dopad na ceny akcií a dluhopisů kvůli tržní poptávce a přes oceňovací modely, způsobující zhoršení finančního zdraví firem.

Může dojít ke zhoršení ziskovosti firem, růstu defaultů a růstu kreditních přírážek s dopadem na reálnou hodnotu majetku a dluhů Fondu.

Ke dni vyhotovení Výroční zprávy existuje značná míra nejistoty ohledně efektu těchto předpokladů a rizik na celosvětovou i tuzemskou ekonomiku, neboť neustále dochází k vývoji. Nelze proto s požadovanou přesností stanovit očekávaný dopad výše uvedených rizik na reálnou hodnotu majetku a dluhů Fondu.

### **Dopady ruské invaze na Ukrajinu**

Trhy si na válečné konflikty začínají zvykat a toto riziko automaticky do svých předpovědí zařazují. Roste vyčerpánost obou stran a nástup prezidenta Trumpa může zvýšit tlak na příměří. To by umožnilo ekonomický restart Ukrajiny i Ruska a patrně později vedlo k uvolnění sankcí. Evropa by mohla těžit z levnějších energií a vyšší poptávky po exportech. Negativním scénářem však zůstává omezení americké pomoci, které by mohlo oslabit ukrajinskou obranu.

Od zahájení konfliktu (únor 2022) již byly nalezeny alternativy dodávky energií a surovin, náhradní zdroje a přepravní a skladovací kapacity, a pokud nedojde k rozšíření konfliktu mimo oblast Ukrajiny, nebude mít válka výrazný dopad na trhy. Podle analytiků v roce 2025 dojde k mírové dohodě mezi Ruskem a Ukrajinou.

**Hlavní zdroje rizik spojené s okupací Ukrajiny zůstávají do té doby totožné, v čase se však snižuje jejich vliv:**

- velké výkyvy na finančních trzích, a to zejména pro případ větší eskalace či rozšíření konfliktu;
- dostupnost a ceny surovin a energií s dopadem na zvýšení inflace či oběh zboží;
- navazující celkový pokles ekonomické aktivity, jehož důsledkem bude recese, včetně omezení ziskovosti firem a investiční aktivity.

V souvislosti s okupací části Ukrajiny Ruskou federací provedl Fond identifikaci hlavních rizik, kterým může v této souvislosti čelit, a současně ve vazbě na identifikovaná rizika vyhodnotil, zda u Fondu není ohrožen předpoklad nepřetržitého trvání účetní jednotky.

Fond nevlastní žádná aktiva v Rusku či na Ukrajině a ani nemá významnou část investorů z těchto destinací.

### **Předpoklad nepřetržitého trvání účetní jednotky**

S ohledem na výše uvedené nebyly identifikovány významné pochybnosti o nepřetržitém trvání účetní jednotky. Bezprostřední dopady epidemiologických opatření byly vyhodnoceny jako nevýznamné. Fond očekává možný dočasný pokles v reálné hodnotě investic. Pro další fungování Fondu však tento pokles nepředstavuje překážku. Aktuální likvidita Fondu je zajištěna, neboť v souvislosti s prodejem bytových jednotek je velká část majetku Fondu je umístěna v likvidních nástrojích. Pro řešení případných budoucích problémů s likviditou v případě nadměrných požadavků na odkup byly definovány vhodné nástroje. V provozní oblasti jsou pro Fond veškeré potřebné služby zajištěny.

### 3. Výroční zpráva

- a) Popis všech významných událostí, které se týkají Fondu a k nimž došlo po skončení Účetního období, vč. informací o skutečnostech, které nastaly až po rozvahovém dni a jsou významné pro naplnění účelu Výroční zprávy (§ 34 odst. 2 písm. b) ZISIF a § 21 odst. 2 písm. a) ZoÚ)

Po rozvahovém dni nedošlo u Fondu k žádné změně ani skutečnosti, která by byla významná pro naplnění účelu Výroční zprávy.

- b) Údaje o předpokládaném budoucím vývoji podnikání Fondu (§ 34 odst. 2 písm. c) ZISIF a § 21 odst. 2 písm. b) ZoÚ)

V průběhu aktuálního účetního období bude Fond dále realizovat investiční strategii vymezenou ve statutu Fondu formou selekce titulů vhodných k investování a aktivního řízení portfolia Fondu poskytováním středně a dlouhodobých úvěrů, případně nákupem majetkových účastí v kapitálových společnostech a cenných papírů. Fond bude nadále analyzovat tržní příležitosti v oblasti distressed assets, spravovat současné portfolio a disponibilní výnosy budou z větší části dále reinvestovány.

Fond nadále plánuje upisovat primárně investiční akcie druhu PIA a PRIA „růstové“, které budou veřejně obchodovány. V rámci dividendové politiky Fond neplánuje v roce 2024 výplatu dividendy ve vztahu k žádnému druhu akcií vydávaných k Fondu.

V průběhu aktuálního účetního období bude Fond dále čelit kreditnímu riziku protistran, což plyne z jeho investiční strategie. Fond bude eliminovat tato rizika zejména aktivním zajištěním poskytovaných úvěrů.

Z pohledu očekávaných podnikatelských rizik a nejistot Fondu pro následující období může být rizikem potřeba likvidity na straně jeho majetkových účastí, kterou je Fond připraven krýt vlastním kapitálem, případně emisí dalších investičních akcií, případně i externím financováním.

#### Výhled pro jednotlivá aktiva, do kterých Fond převážně investuje:

##### Realitní trh

Meziroční nárůst stavební produkce byl v roce 2024 2,5 %. Meziročně bylo zahájeno o 62,4 % bytů více, dokončeno bylo o 38,1 % bytů méně. Bariérou pro růst ve stavebnictví zůstává nadále nedostatek zaměstnanců. Stavební sektor v ČR očekává v roce 2025 mírný růst trhu stavebních prací o 0,8 %. Návrh státního rozpočtu na rok 2025 obsahuje rekordní investice do dopravní infrastruktury a veřejných projektů, které pomohou zajistit stabilní poptávku po stavebních pracích.

Nemovitostní trh se po loňském mírném ochlazení rychle otřepal a nyní již silně expanduje, alespoň z cenového hlediska, a přispívá k tomu i odložená poptávka podpořená nadměrnými úsporami. Obnovený rychlý růst cen nemovitostí zřejmě znepokojuje centrální bankéře jakožto proinflační riziko. Výraznější pokles úrokových sazeb u hypotečních úvěrů brzdí bankovní ústavy, aby si vyšší marží vybudovaly rezervu pro případné komplikace plynoucí z nesplácených úvěrů.

Situace jednotlivých nemovitostí a developerských projektů bude silně individuálně ovlivněna finančními parametry jednotlivých projektů, cenou a dostupností financování, úřízením nákladů a ziskové marže a kvalitou projektových kalkulací. Silnější vliv, než dříve budou mít i požadavky ESG, které budou zvyšovat nákladovost, ovlivňovat konkurenceschopnost nemovitosti či projektu a schopnost získat si externí financování a jeho cenu.

Trh komerčních nemovitostí se stabilizoval. Klesající úrokové sazby vytvářejí příznivé podmínky pro růst investiční aktivity, zatímco omezená nabídka a rostoucí poptávka tlačí na růst nájmu. Nižší sazby podporují nižší yieldy, za které se tyto nemovitosti obchodují. Kancelářský segment se již zotavil z pandemie a míra neobsazenosti dosahuje jedné z nejnižších úrovní ve střední a východní Evropě (8,1 %).

##### Úvěry a pohledávky

Míra selhání úvěrů zůstává poblíž historických minim a stále svědčí o dobré finanční situaci soukromého sektoru. V platební morálce ale najdeme menší trhliny. Podíl nesplácených úvěrů (NPL) roste u spotřebního financování, kde úrokové sazby zůstávají zvýšené. V objemnějším hypotečním segmentu je ale situace stabilní.

Ocenění úvěrů na reálnou hodnotu by měl pozitivně ovlivňovat pokles úrokových sazeb v ekonomice (promítnutý přes pokles bezrizikové úrokové sazby diskontních faktorů).

Rizikem je vývoj kreditní marže, kdy situace jednotlivých úvěrových pohledávek bude silně ovlivněna finančními parametry dlužníků, zejména schopností generovat cash flow na úhradu úroků a jistin, respektive schopností své závazky refinancovat, tedy schopností získat nové financování a za akceptovatelnou cenu, a kreditní marže vstupující do ocenění úvěrů a pohledávek tedy bude silně záviset na individuálním posouzení finančního zdraví dlužníka.

Majetkové účasti (neobchodované společnosti)

Ocenění majetkových účastí bude v roce 2025 pod vlivem dvou potenciale protichůdných vlivů – pokračující pokles úrokových sazeb a individuální vývoj jednotlivých společností, jež budou ovlivněny politickými rozhodnutími.

Ocenění majetkových účastí na reálnou hodnotu by měl pozitivně ovlivňovat pokles úrokových sazeb v ekonomice (promítnutý přes pokles bezrizikové úrokové sazby diskontních faktorů). Tento faktor také bude podporovat ekonomickou aktivitu firem a snižovat jejich nákladovost při využití úvěrového financování.

Na druhé straně bude zásadní pro ocenění majetkových účastí individuální situace jednotlivých firem, která bude silně ovlivněna jejich finančními parametry, zejména schopností růst na tržbách a EBITDA a generovat cash flow a ziskovou marži, což bývají nejdůležitější vstupy pro oceňovací modely. Individuální situace jednotlivých firem tak bude velmi různorodá a bude záviset na vývoji odvětví a schopnosti managementů firem obstát v prostředí vysokých nákladů.

**c) Informace o aktivitách v oblasti výzkumu a vývoje (§ 21 odst. 2 písm. c) ZoÚ)**

Fond není aktivní v oblasti výzkumu a vývoje.

**d) Informace, zda v Účetním období došlo k nabytí vlastních akcií (§ 307 ZOK a § 21 odst. 2 písm. d) ZoÚ)**

Ke konci Účetního období ndržel Fond, jeho dceřiná společnost ani nikdo jiný jménem Fondu akcie, které by představovaly podíl na základním kapitálu Fondu.

**e) Informace o aktivitách v oblasti ochrany životního prostředí a pracovněprávních vztazích (§ 21 odst. 2 písm. e) ZoÚ)**

Fond nevyvíjí činnost v oblasti ochrany životního prostředí. Fond nemá žádné zaměstnance, proto ani není aktivní v oblasti pracovněprávních vztahů.

**f) Informace o tom, zda Fond má pobočku nebo jinou část obchodního závodu v zahraničí (§ 21 odst. 2 písm. f) ZoÚ)**

Fond nemá pobočku ani jinou část obchodního závodu v zahraničí.

**g) Údaje o činnosti obhospodařovatele Fondu ve vztahu k majetku Fondu v Účetním období (§ 291 odst. 1 ZISIF ve spojení s § 234 odst. 1 písm. b) ZISIF)**

Obhospodařovatel vykonával v průběhu Účetního období ve vztahu k Fondu standardní činnost dle statutu Fondu. Z hlediska investic nedošlo v průběhu Účetního období k uzavření žádné nabývací smlouvy.

- h) Identifikační údaje každé osoby provádějící správu majetku (portfolio manažera), případně externího správce Fondu v rozhodném období a době, po kterou tuto činnost vykonával, včetně stručného popisu jeho zkušeností a znalostí (§ 291 odst. 1 ZISIF ve spojení s § 234 odst. 1 písm. k) ZISIF a Přílohou 2 písm. a) VoBÚP)

Jméno a příjmení	Ing. Lukáš Němec
Další identifikační údaje	datum narození: 3. 6. 1979 bytem: Bezručova 46, 678 01 Blansko
Výkon činnosti portfolio manažera pro Fond:	po celé Účetní období
Znalosti a zkušenosti portfolio manažera	Vystudoval ekonomii na VŠB-TUO Ostrava. 2 roky studoval na stážích v Irsku a Belgii. Od roku 2005 pracoval pro významné značky jakými jsou Česká Spořitelna, ČEZ, BDO. Pracovní zkušenosti má v oblasti projektového řízení, finančního a investičního poradenství, správy majetku, obchodního vedení poboček, krizové řízení a vrcholový management. Od roku 2020 spravuje fondy kvalifikovaných investorů zaměřených na úvěry, pohledávky, majetkové účasti, nemovitosti a development.

- i) Identifikační údaje každého depozitáře Fondu v rozhodném období a době, po kterou činnost depozitáře vykonával (§ 291 odst. 1 ZISIF ve spojení s § 234 odst. 1 písm. k) ZISIF a Přílohou 2 písm. b) VoBÚP)

Název	CYRRUS, a.s.
IČO	639 07 020
Sídlo	Veveří 3163/111, Žabovřesky, 616 00 Brno
Výkon činnosti depozitáře pro Fond	po celé Účetní období

- j) Identifikační údaje každé osoby pověřené úschovou nebo opatrováním majetku Fondu, pokud je u této osoby uloženo více než 1 % hodnoty majetku Fondu (§ 291 odst. 1 ZISIF ve spojení s § 234 odst. 1 písm. k) ZISIF a Přílohou 2 písm. c) VoBÚP)

V Účetním období nebyla taková osoba depozitářem pověřena.

- k) Identifikační údaje každé osoby oprávněné poskytovat investiční služby, která vykonávala činnost hlavního podpůrce ve vztahu k majetku Fondu v rozhodném období, a údaj o době, po kterou tuto činnost vykonávala (§ 291 odst. 1 ZISIF ve spojení s § 234 odst. 1 písm. k) ZISIF a Přílohou 2 písm. d) VoBÚP)

V Účetním období nevyužíval Fond služeb hlavního podpůrce.

- l) Identifikace majetku, pokud jeho hodnota přesahuje 1 % hodnoty majetku Fondu ke dni, kdy bylo provedeno ocenění využité pro účely této zprávy, s uvedením celkové pořizovací ceny a reálné hodnoty na konci rozhodného období (§ 291 odst. 1 ZISIF ve spojení s § 234 odst. 1 písm. k) ZISIF a Přílohou 2 písm. e) VoBÚP)

Tato informace je obsahem přílohy č. 4 Výroční zprávy.

- m) Soudní nebo rozhodčí spory, které se týkají majetku nebo nároku vlastníků cenných papírů nebo zaknihovaných cenných papírů vydávaných Fondem, jestliže hodnota předmětu sporu převyšuje 5 % hodnoty majetku Fondu v rozhodném období, vč. údajů o všech státních, soudních nebo rozhodčích řízeních za Účetní období, která mohla mít nebo v nedávné minulosti měla významný vliv na finanční situaci nebo ziskovost Fondu nebo jeho skupiny nebo prohlášení o tom, že taková řízení neexistují (§ 291 odst. 1 ZISIF ve spojení s § 234 odst. 1 písm. k) ZISIF a Přílohou 2 písm. g) VoBÚP)

V Účetním období nebyl Fond účastníkem žádných soudních nebo rozhodčích sporů, které by se týkaly majetku nebo nároků vlastníků cenných papírů nebo zaknihovaných cenných papírů vydávaných Fondem, kdy by hodnota předmětu sporu převyšovala 5 % hodnoty majetku Fondu v Účetním období.

V Účetním období nebyl Fond účastníkem správního, soudního ani rozhodčího řízení, které mohlo mít nebo v nedávné minulosti mělo významný vliv na finanční situaci nebo ziskovost Fondu.

- n) Hodnota všech vyplacených podílů na zisku na jednu investiční akcii (§ 291 odst. 1 ZISIF ve spojení s § 234 odst. 1 písm. k) ZISIF a Přílohou 2 písm. h) VoBÚP)

V Účetním období nebyla k investičním akciím vyplacena žádná dividenda.

V účetním období předcházejícím Účetní období nebyla k investičním akciím vyplacena žádná dividenda.

- o) Údaje o skutečně zaplacené úplatě obhospodařovateli za obhospodařování Fondu, s rozlišením na údaje o úplatě za výkon činnosti depozitáře, administrátora, hlavního podpůrce a auditora, a údaje o dalších nákladech či daních (§ 291 odst. 1 ZISIF ve spojení s § 234 odst. 1 písm. k) ZISIF a Přílohou 2 písm. i) VoBÚP)

Úplata obhospodařovateli za obhospodařování	2 081 tis. Kč
Úplata depozitáři za služby depozitáře	420 tis. Kč
Úplata depozitáře za správu cenných papírů	0 Kč
Úplata administrátora	zahrnuta v úplatě za obhospodařování
Úplata hlavního podpůrce	0 Kč
Úplata auditora	200 tis. Kč
Údaje o dalších nákladech či daních	
Ostatní provozní náklady	571 tis. Kč
Provize za zprostředkování prodeje	1 962 tis. Kč
Účetní služby	497 tis. Kč
Právní a notářské služby	301 tis. Kč
Poplatky z bank. financování	230 tis. Kč
Marketing a propagace	1 440 tis. Kč
Ostatní správní náklady	360 tis. Kč

Úplaty jsou hrazeny na vrub Investičního fondového kapitálu. Náklady Fondu, které nevznikají nebo nemohou vznikat v souvislosti s investiční činností Fondu, lze hradit pouze na vrub Ostatního jmění.



p) Údaje o podstatných změnách údajů uvedených ve statutu investičního fondu, ke kterým došlo v průběhu Účetního období (§ 291 odst. 1 ZISIF ve spojení s § 234 odst. 2 písm. a) ZISIF)

V průběhu Účetního období došlo k následujícím podstatným změnám statutu Fondu:

- ke dni 29. 1. 2024 byl statut změněn tak, že se změnila část ohledně úplaty AVANT IS na základě změny Smlouvy o výkonu funkce individuálního statutárního orgánu,
- ke dni 22. 4. 2024 byl statut změněn tak, že proběhla jen oprava tiskové chyby,
- ke dni 26. 6. 2024 byl statut změněn tak, že se aktualizovala ESG klauzule, proběhla drobná změna v kapitole Převod Investičních akcií, drobná změna v poplatcích IA a ve stanovování hodnot IA,
- ke dni 2. 12. 2024 byl statut změněn tak, že se přidal odstavec související s dozorčí radou v kapitole 12 a dále proběhla změna v odměnách AVANT IS na základě změny Smlouvy o výkonu funkce individuálního statutárního orgánu.

q) Údaje o mzdách, úplatách a obdobných příjmech pracovníků a vedoucích osob, které mohou být považovány za odměny, vyplacených obhospodařovatelem Fondu jeho pracovníkům nebo vedoucím osobám v Účetním období, členěných na pevnou a pohyblivou složku, údaje o počtu pracovníků a vedoucích osob obhospodařovatele Fondu a údaje o případných odměnách za zhodnocení kapitálu, které Fond nebo jeho obhospodařovatel vyplatil (§ 291 odst. 1 ZISIF ve spojení s § 234 odst. 2 písm. b) ZISIF)

Pracovníci obhospodařovatele (včetně portfolio manažera Fondu) i zmocnění zástupci statutárního orgánu jsou odměňováni členem statutárního orgánu v souladu s jeho vnitřními zásadami pro odměňování, které byly vytvořeny v souladu s požadavky AIFMR. Tyto osoby nejsou odměňovány Fondem.

Obhospodařovatel Fondu vytvořil systém pro odměňování svých pracovníků, včetně vedoucích osob, kterým se stanoví, že odměna je tvořena nárokovou složkou (mzda) a nenárokovou složkou (výkonnostní odměna). Nenároková složka odměny je vyplácena při splnění předem definovaných podmínek, které se zpravidla odvíjí od výsledku hospodaření obhospodařovatele a hodnocení výkonu příslušného pracovníka.

Obhospodařovatel Fondu je povinen zveřejňovat údaje o odměňování svých pracovníků. Vzhledem ke skutečnosti, že obhospodařovatel obhospodařuje vysoký počet investičních fondů, jsou níže uvedená čísla pouze poměrnou částí celkové částky vyplacené obhospodařovatelem Fondu jeho zaměstnancům, neboť pracovníci obhospodařovatele zajišťují služby obhospodařování a administrace zpravidla ve vztahu k více fondům. Obhospodařovatel zavedl metodu výpočtu poměrné částky připadající na jednotlivé fondy založenou na objektivních kritériích.

Pevná složka odměn	713 109 Kč
Pohyblivá složka odměn	0 Kč
Počet příjemců	85,2
Odměny za zhodnocení kapitálu	0 Kč

r) Údaje o mzdách, úplatách a obdobných příjmech pracovníků nebo vedoucích osob, které mohou být považovány za odměny, vyplacených obhospodařovatelem Fondu těm z jeho pracovníků nebo vedoucích osob, jejichž činnost má podstatný vliv na rizikový profil Fondu (§ 291 odst. 1 ZISIF ve spojení s § 234 odst. 2 písm. c) ZISIF)

Obhospodařovatel Fondu uplatňuje specifické zásady a postupy pro odměňování ve vztahu k pracovníkům, kteří mají významný vliv na rizika, kterým může být vystaven obhospodařovatel Fondu nebo obhospodařovaný fond. Tyto zásady a postupy v rámci systému odměňování podporují řádné a účinné řízení rizik a nepodněcují k podstupování rizik nad rámec rizikového profilu obhospodařovaných fondů, jsou v souladu s jejich strategií a zahrnují postupy k zamezení střetu zájmů.

Pracovníci a vedoucí osoby, kteří při výkonu činností v rámci své funkce nebo pracovní pozice mají podstatný vliv na rizikový profil Fondu:

- představenstvo a dozorčí rada;
- ředitelé správy majetku.

Na tuto skupinu osob se rovněž uplatňují výše uvedená pravidla o stanovení pevné nárokové a pohyblivé nenárokové složce odměny s tím, že mzda a výkonnostní odměna musí být vhodně vyvážené. Vhodný poměr mezi mzdou a výkonnostní odměnou se stanovuje individuálně.

Odměny vedoucích osob	81 772 Kč
Počet příjemců	6,1
Odměny ostatních pracovníků	631 337 Kč
Počet příjemců	79,1

Neoficiální verze

#### 4. Výkaz o řízení a správě Fondu

##### a) Informace o kodexech řízení a správy Fondu (§ 118 odst. 4 písm. a) až c) ZPKT)

Fond je řízen a spravován investiční společností, která je povinna se při obhospodařování a administraci Fondu řídit celou řadou všeobecně závazných právních předpisů, včetně právních předpisů Evropské unie (ZISIF, ZOK, AIFMR atd.), z jejichž požadavků vychází i soubor vnitřních norem obhospodařovatele Fondu. Vnitřní normy jsou pravidelně aktualizovány a předkládány ČNB ke schválení. Rovněž podléhají interní kontrole compliance a vnitřního auditu. Obsahují řadu interních pravidel obhospodařovatele (např. organizační řád, který je základní normou řízení a správy obhospodařovatele Fondu, o střetu zájmů, o výkonu hlasovacích práv atd.), které mají za cíl podporovat řádnou správu jmění Fondu a dosahování vytyčených investičních cílů etickým způsobem. Obhospodařovatel je navíc vůči Fondu, resp. investorům Fondu zavázán dodržovat při správě majetku standard tzv. odborné péče. Tímto je zajištěna vysoká úroveň odbornosti poskytovaných služeb se současným důrazem na etiku, transparentnost a spravedlivý přístup vůči všem zainteresovaným subjektům. Dohled nad uplatňováním výše uvedené politiky řízení a správy obhospodařovaných fondů zajišťuje stálá funkce vnitřního auditu, oddělení compliance, management obhospodařovatele a kontrolní orgán Fondu. Uvedené relevantní vnitřní normy jsou po dohodě k nahlédnutí v sídle obhospodařovatele.

Mimo výše uvedené neexistují žádné kodexy řízení a správy Fondu, které by byly pro Fond závazné nebo které by dobrovolně dodržoval.

##### b) Popis hlavních parametrů systémů vnitřní kontroly a řízení rizik ve vztahu k procesu účetního výkaznictví (§ 118 odst. 4 písm. d) ZPKT)

Účetnictví Fondu je vedeno v souladu s IFRS. Jednotné účetní politiky a postupy uplatňované ve Fondu jsou stanoveny při plném respektování všeobecně závazných účetních předpisů a platných účetních standardů v rámci interních směrnic investiční společnosti, která je administrátorem Fondu. Tyto standardy jsou dále doplněny soustavou nižších metodických materiálů, zaměřujících se podrobněji na konkrétní části a oblasti účetní problematiky.

Fond účtuje o veškerých účetních případech pouze na základě schválených podkladů. Rozsah podpisových oprávnění jednotlivých schvalovatelů je stanoven v organizačním řádu administrátora Fondu a vychází též z jeho aktuálního složení statutárního orgánu.

Vedením účetnictví Fondu byla v souladu s § 50 ZISIF pověřena třetí osoba – GS Accounting & Taxes s.r.o., IČO: 288 09 378, sídlo: Drahobejlva 1093/8, Libeň, 190 00 Praha 9, zastoupená jednatelem Lenkou Topolnickou.

Interní oddělení účetnictví administrátora Fondu, které provádí dohled nad pověřenou osobou, je v rámci organizačního řádu administrátora Fondu odděleno od správy majetku Fondu a dceřiných společností Fondu, včetně správy bankovního spojení, a od provádění úhrad plateb z běžných a z dalších účtů Fondu v souladu s výše uvedenými interními směrnicemi a organizačním řádem. Tímto je eliminováno riziko nakládání s majetkem Fondu jedinou osobou bez vlivu výkonných osob a schvalovatelů transakcí a současně je významně omezeno riziko úmyslného zkreslení účetních výkazů. Osoby oprávněné uzavřít obchod na účet Fondu jsou odděleny od osob oprávněných potvrdit realizaci obchodu na účet Fondu, včetně realizace takového obchodu. Do účetního systému mají přístup pouze uživatelé s příslušnými oprávněními a dle jejich funkce je jim přiřazen příslušný stupeň uživatelských práv. Oprávnění k přístupu do účetního systému je realizováno po schválení nadřízeným vedoucím a vlastníkem procesu účetnictví. Oprávnění pro aktivní vstup (účtování) do účetního systému mají pouze pracovníci oddělení účetnictví administrátora, resp. pracovníci osoby, na kterou byla tato činnost delegována. Všechna přihlášení do účetního systému jsou evidována a lze je zpětně rekonstruovat.

Výkon vnitřní kontroly je zajišťován vnitřním auditorem administrátora Fondu a pracovníkem administrátora Fondu pověřeným výkonem compliance, jejichž činnosti, povinnosti a pravomoci jsou popsány v organizačním řádu administrátora Fondu a v jeho platných a aktualizovaných interních směrnicích.

V rámci vnitřní kontroly je pravidelně kontrolováno a vyhodnocováno dodržování všeobecně závazných právních předpisů a vnitřních řádů, příkazů, pokynů, směrnic a limitů, kontrolováno schvalování a autorizaci transakcí nad stanovené limity, kontrolován průběh činností a transakcí, ověřovány výstupy používaných systémů, jejich rizikovost a metody řízení rizik. V případě nalezených nesrovnalostí jsou neprodleně navržena a v co nejkratší době realizována nápravná opatření.

Nedílnou součástí kontrolního systému v procesu účetnictví je inventarizace majetku a závazků Fondu, v jejímž průběhu se ověřuje, zda jsou do účetnictví promítnuta veškerá předvídatelná rizika a možné ztráty související s inventarizovaným majetkem, zda je zajištěna jeho řádná ochrana a údržba a zda účetní zápisy o majetku a závazcích odrážejí jejich reálnou hodnotu. Účetnictví Fondu je pravidelně podrobováno kontrole též v rámci činností vnitřního auditu, který zjišťuje soulad užívaných postupů s platnou legislativou a příslušnými řídicími dokumenty administrátora Fondu. Správnost účetnictví a účetních výkazů je kontrolována průběžně v rámci účetního oddělení a dále pravidelně externím auditorem schvalovaným valnou hromadou Fondu, který provádí ověření účetní závěrky zpracované k rozvahovému dni, tj. k 31. 12. nebo k jinému dni v souladu se ZoÚ. V případě nalezených nesrovnalostí jsou neprodleně navržena a v co nejkratší době realizována nápravná opatření, která zajistí uvedení skutečného stavu a účetního stavu do vzájemného souladu.

### c) Popis práv spojených s příslušným druhem akcie nebo obdobného cenného papíru představujícího podíl na Fondu (§ 118 odst. 4 písm. e) ZPKT)

Fond vydává druhy cenných papírů uvedené v části 1 písm. b) Výroční zprávy.

#### Zakladatelské akcie

Tyto cenné papíry jsou vydávány k zapisovanému základnímu kapitálu, jehož výše je též uváděna v obchodním rejstříku. Podíl na zapisovaném základním kapitálu se u zakladatelských akcií určí podle počtu akcií. Zakladatelské akcie se řídí právní úpravou dle ZOK, ZISIF a dalšími právními předpisy a stanovami Fondu.

#### Práva spojená se zakladatelskými akciemi

Se zakladatelskou akcií je spojeno právo akcionáře jako společníka podílet se podle ZOK, ZISIF a stanov Fondu na řízení Fondu, jeho zisku a na likvidačním zůstatku při jeho zrušení s likvidací.

Akcionáři držící zakladatelské akcie se na fondovém kapitálu Fondu ve vztahu k těmto akciím podílejí zcela a výlučně v rozsahu Ostatního jmění.

Podíl na zisku a podíl na likvidačním zůstatku včetně záloh lze akcionářům držícím zakladatelské akcie vyplácet na tyto akcie výlučně na vrub Ostatního jmění.

Se zakladatelskými akciemi je vždy spojeno hlasovací právo, nestanoví-li zákon jinak. Se zakladatelskými akciemi není spojeno právo na jejich odkoupení na účet společnosti, ani žádné jiné zvláštní právo.

#### Investiční akcie

Jedná se o akcie vydávané Fondem, které nejsou zakladatelskými akciemi. Investiční akcie se řídí právní úpravou dle ZOK, ZISIF a dalšími právními předpisy a stanovami Fondu.

#### Práva spojená s investičními akciemi

Investoři do investičních akcií se na fondovém kapitálu Fondu podílejí zcela a výlučně v rozsahu Investičního fondového kapitálu.

Investoři do všech investičních akcií jedné třídy se na Investičním fondovém kapitálu podílejí zcela a výlučně v rozsahu části Investičního fondového kapitálu připadající na tuto třídu na základě distribučního poměru uvedeného ve stanovách a statutu Fondu. Investoři do investičních akcií jedné třídy se pak na části Investičního fondového kapitálu připadajícího na tuto třídu podílejí poměrně podle počtu investičních akcií ve svém majetku. Třída investičních akcií znamená druh investičních akcií ve smyslu § 276 ZOK, resp. § 163 odst. 3 ZISIF, tj. investiční akcie, se kterými jsou spojena stejná práva. Podíl na zisku a podíl na likvidačním zůstatku včetně záloh na tyto výplaty lze vlastníkům investičních akcií určité třídy vyplácet výlučně na vrub části Investičního fondového kapitálu připadajícího na tuto třídu.

S investiční akcií je spojeno zejména:

- a) právo na její odkoupení na účet Fondu;
- b) právo na podíl na zisku; a
- c) právo na podíl na likvidačním zůstatku.

S investičními akciemi není spojeno zejména:

- a) hlasovací právo, nestanoví-li právní předpis, stanovy Fondu nebo jeho statut něco jiného; a
- b) právo akcionáře jako společníka podílet se podle ZOK a stanov na řízení Fondu.

## Cenné papíry vydávané k Fondu, jejich úpis a obchodování s nimi

### Zakladatelské akcie

Fond vydává zakladatelské kusové akcie v podobě cenného papíru ve formě na řad, tj. akcie na jméno. Zakladatelské akcie Fondu nejsou přijaty k obchodování na regulovaném trhu, tzn. nejsou kótovány na žádném oficiálním trhu.

Administrátor vede evidenci vlastníků zakladatelských akcií v seznamu Akcionářů. Zakladatelské akcie jsou převoditelné rubropisem, v němž se uvede jednoznačná identifikace nabyvatele, a smlouvou k okamžiku jejich předání. K účinnosti převodu zakladatelské akcie vůči Fondu se vyžaduje oznámení změny osoby akcionáře Administrátorovi a předložení akcie na jméno Administrátorovi za podmínek stanovených ZISIF a Stanovami. Převoditelnost zakladatelských akcií Fondu je upravena ve Stanovách. Zakladatelské akcie představují stejný podíl na zapisovaném základním kapitálu Fondu. Zapisovaný základní kapitál Fondu je rozvržen na 1 kus zakladatelské akcie Fondu. Se zakladatelskou akcií není spojeno právo na její odkoupení na účet Fondu. Zvýšení nebo snížení zapisovaného základního kapitálu se řídí Stanovami, ZISIF a ZOK. Akcionáři mají veškerá práva spojená s akciemi Fondu, která jim uděluje ZOK, nestanoví-li Stanovy, ZISIF a/nebo v rámci ZISIF jinak Statut Fondu.

### Investiční akcie

Fond vydává k Fondu kusové Investiční akcie následujících Tříd:

- a) Prioritní investiční akcie (dále také jako "PIA"), které mají podobu zaknihovaného cenného papíru; jsou vydány ve formě na řad, tj. akcie na jméno;
- b) Prémiové investiční akcie (dále také jako "PRIA"), které mají podobu zaknihovaného cenného papíru; jsou vydány ve formě na řad, tj. akcie na jméno;
- c) Výkonnostní investiční akcie (dále také jako "VIA"), které mají podobu cenného papíru; jsou vydány ve formě na řad, tj. akcie na jméno.

Prioritní investiční akcie i Prémiové investiční akcie mohou být přijaty k obchodování na regulovaném trhu a jiném veřejném trhu. Výkonnostní investiční akcie nejsou přijaty k obchodování na regulovaném trhu a jiném veřejném trhu. Fond vede prostřednictvím Administrátora pro akcie vydané na jméno seznam akcionářů ve smyslu ust. § 264 ZOK. Investiční akcie v podobě zaknihovaného cenného papíru jsou rovněž evidovány na majetkových účtech. Seznam akcionářů není u akcií Fondu v podobě zaknihovaného cenného papíru nahrazen výpisem z příslušné evidence zaknihovaných cenných papírů, neurčí-li všeobecně závazný právní předpis jinak. Hodnota Investiční akcie je vyjádřena v korunách českých (CZK). Investice do Fondu, odkupy, nákupy a odprodeje Investičních akcií a případné výplaty podílu na zisku jsou realizovány zejména v korunách českých (CZK). Na každou Třidu Investičních akcií připadá určitá část Investičního fondového kapitálu. Veškeré emitované Investiční akcie určité Třídy představují stejný podíl na příslušné části Investičního fondového kapitálu připadajícího na danou Třidu Investičních akcií. Investoři mají veškerá práva spojená s Investičními akciemi, které jim udělují právní předpisy a Stanovy.

Práva spojená s Investičními akciemi lze v případě Investičních akcií v podobě zaknihovaného cenného papíru plně vykonávat ode dne, kdy byly tyto Investiční akcie vydány, do dne, kdy byly tyto Investiční akcie zrušeny. Práva spojená s Investičními akciemi lze v případě Investičních akcií v podobě cenného papíru plně vykonávat ode dne, kdy byly tyto Investiční akcie vydány akcionáři, do dne, kdy byly tyto Investiční akcie zrušeny.

Za datum vydání se v případě Investičních akcií v podobě zaknihovaného cenného papíru považuje datum jejich připsání na majetkový účet Investora. Za datum vydání se v případě Investičních akcií v podobě cenného papíru považuje datum, kdy splňují náležitosti vyžadované všeobecně závaznými právními předpisy a kdy jsou Fondem připraveny pro převzetí Investorem. Za datum zrušení se v případě Investičních akcií v podobě zaknihovaného cenného papíru považuje datum jejich odepsání z majetkového účtu Investora. Za datum zrušení se v případě Investičních akcií v podobě cenného papíru považuje datum, kdy příslušný orgán Fondu rozhodl o jejich zrušení.

### **Převod Investičních akcií**

K převodu Investičních akcií je nezbytný předchozí souhlas statutárního orgánu Fondu. Investiční akcie v podobě cenného papíru jsou převoditelné rubropisem a smlouvou. Investiční akcie v podobě zaknihovaného cenného papíru jsou převoditelné smlouvou a zápisem do příslušné evidence. K účinnosti převodu Investičních akcií ve formě akcie na jméno vůči Fondu se vyžaduje zápis o změně v osobě Investora v seznamu akcionářů na základě oznámení změny osoby Investora a předložení akcie osobě vedoucí pro Fond seznam akcionářů. Osoba vedoucí pro Fond seznam akcionářů poté запиše nového vlastníka Investičních akcií do seznamu akcionářů bez zbytečného odkladu. Převod Investičních akcií v podobě zaknihovaného cenného papíru je vůči Fondu účinný, bude-li prokázána změna osoby vlastníka akcie výpisem z účtu vlastníka nebo dnem doručení či převzetí výpisu z evidence emise akcií podle zákona upravujícího podnikání na kapitálovém trhu.

Statutární orgán Fondu je povinen odmítnout vydat souhlas k převodu Investičních akcií, je-li vyžadován, pokud:

- a) nabyvatel nesplňuje podmínky kladené na osobu Investora dle Stanov a Statutu;
- b) převodce by po převodu přestal splňovat podmínky kladené na osobu Investora dle Stanov a Statutu nebo
- c) nabyvatel anebo převodce neposkytlí součinnost potřebnou ke splnění povinností vyplývajících z právních předpisů upravujících opatření proti legalizaci výnosů z trestné činnosti, daňových právních předpisů anebo jiných všeobecně závazných právních předpisů.

Smrtí nebo zánikem Investora přechází jeho Investiční akcie na dědice nebo právního nástupce.

V případě přechodu vlastnického práva k Investičním akciím je jejich nabyvatel povinen bez zbytečného odkladu informovat Administrátora o předmětné změně vlastníka.

### **Nabývání Investičních akcií**

Podmínkou vydání Investičních akcií je uzavření Smlouvy o investici. Investiční akcie může smluvně nabývat osoba za podmínek stanovených v ZISIF, navazujících právních předpisech. Investiční akcie může nabyt výhradně kvalifikovaný investor ve smyslu § 272 ZISIF.

### **Odkupování Investičních akcií**

Odkupování Investičních akcií probíhá na základě žádosti o odkoupení Investičních akcií, kterou Investor doručí Administrátorovi. K odkupu Investičních akcií se použijí prostředky z majetku Fondu připadající na Investiční fondový kapitál odkupované Třídy Investičních akcií. Investiční akcie odkoupením zanikají. Při odkupu Investičních akcií se má vždy za to, že jako první jsou odkupovány Investiční akcie Investorem nejdříve nabyté. Administrátor zajistí odkoupení požadovaných Investičních akcií na účet Fondu od Investora ve lhůtě do 2 měsíců u PIA a do 4 měsíců u PRIA od měsíce, ve kterém došlo k podání žádosti o odkup. Žádost o odkup investičních akcií lze podat kdykoliv od prvního do posledního dne kalendářního měsíce. Administrátor zajistí odkoupení Investiční akcie za její aktuální hodnotu vyhlášenou zpětně pro období, v němž obdržel žádost o odkoupení Investičních akcií, přičemž touto hodnotou se rozumí hodnota Investiční akcie určená k poslednímu dni kalendářního měsíce, ve kterém byla Administrátorovi doručena žádost o odkup. Výplata peněžních prostředků odpovídajících hodnotě odkoupených Investičních akcií je provedena bezhotovostním převodem na účet Investora uvedený v seznamu akcionářů nebo v žádosti o odkup Investičních akcií.

Minimální hodnota jednotlivého odkupu Investičních akcií činí 20 000,- Kč (dvacet tisíc korun českých). Hodnota Investičních akcií ve vlastnictví jednoho Investora nesmí odkupem Investičních akcií klesnout pod hranici minimální investice stanovenou zákonem, pokud Investor nepožádá o odkup všech zbývajících Investičních akcií.

**Pozastavení vydávání nebo odkupování Investičních akcií**

Obhospodařovatel je oprávněn pozastavit vydávání nebo odkupování Investičních akcií na dobu nejdéle 24 měsíců, a to jen, je-li to nezbytné z důvodu ochrany práv nebo právem chráněných zájmů Investorů.

Důvodem pro pozastavení vydávání nebo odkupování Investičních akcií může být zejména:

- a) dosažení dolní či horní hranice rozpětí Investičního fondového kapitálu dle Stanov;
- b) nedostatečná likvidita Fondu;
- c) významné pohyby v hodnotě aktiv Fondu;
- d) ochrana společného zájmu Investorů, spočívající například vtom, že bylo rozhodnuto o zrušení Fondu;
- e) potenciální poškození zájmu Investorů, kteří ve Fondu setrvávají;
- f) zánik depozitářské smlouvy Fondu.

V případě dosažení dolní či horní hranice rozpětí Investičního fondového kapitálu dle Stanov přijme Obhospodařovatel bez zbytečného odkladu účinné opatření ke zjednání nápravy v souladu s § 163 odst. 4 ZISIF.

**d) Popis složení a postupů rozhodování vedoucího orgánu Fondu a jeho výborů, jsou-li zřízeny (§ 118 odst. 4 písm. f) ZPKT)**

Statutárním orgánem Fondu je představenstvo, které má jednoho člena, kterým je licencovaná investiční společnost, která je oprávněna obhospodařovat Fond jako nesamosprávný investiční fond v souladu se ZISIF. K zastupování investiční společnosti v její funkci statutárního orgánu Fondu tato ve smyslu ust. § 154 OZ pověřuje zmocněnce za splnění podmínek ust. § 46 a ZOK. Fond navenek zastupuje statutární orgán prostřednictvím svých zmocněnců, kteří mohou každý jednat samostatně.

Člena představenstva volí a odvolává valná hromada Fondu.

V kompetenci statutárního orgánu je v souladu s § 435 odst. 2 ZOK obchodní vedení Fondu. Tato kompetence nemůže být delegována na jiné orgány Fondu. Samotná investiční rozhodnutí obhospodařovatele v rámci uplatňování investiční strategie Fondu jsou realizována příslušným ředitelem správy majetku, portfolio manažerem, který řídí investiční činnost obhospodařovatele ve vztahu k Fondu.

Statutární orgán Fondu, AVANT IS, je investiční společností, která je oprávněna k obhospodařování fondů kvalifikovaných investorů a k provádění jejich administrace. AVANT IS je licencovanou investiční společností specializující se na vytváření, obhospodařování a administraci fondů kvalifikovaných investorů s již třináctiletými zkušenostmi. AVANT IS obhospodařuje investiční fondy a provádí administraci investičních fondů, jejichž aktuální seznam je uveden na internetových stránkách ČNB a internetových stránkách avantfunds.cz. AVANT IS neprovádí žádnou jinou hlavní činnost.

AVANT IS zavedl a udržuje postupy pro řízení střetů zájmů mezi:

- AVANT IS nebo obhospodařovanými fondy a jinými zákazníky AVANT IS nebo takovými zákazníky navzájem,
- AVANT IS nebo investičním fondem a osobami se zvláštním vztahem k AVANT IS nebo investičnímu fondu podle § 20 odstavce 2 ZISIF,
- osobou, která ovládá AVANT IS nebo investiční fond, je ovládána AVANT IS nebo investičním fondem (osobami, které jsou s AVANT IS majetkově či personálně propojeny) nebo osobou ovládanou stejnou osobou jako AVANT IS nebo investiční fond a vedoucími osobami AVANT IS nebo investičního fondu, investory investičního fondu, popřípadě jinými zákazníky AVANT IS.

Funkční období statutárního orgánu je 10 let.

Statutární orgán má s Fondem na neurčito uzavřenou smlouvu o výkonu funkce, ve které nejsou uvedeny žádné výhody při jejím ukončení. Statutární orgán nemá uzavřenou žádnou smlouvu s dceřinými společnostmi Fondu.

Ve statutárním orgánu Fondu je AVANT IS zastoupen prostřednictvím svých zmocněných zástupců, kteří disponují předchozím souhlasem ČNB k výkonu své funkce.

**Zmocnění zástupci statutárního orgánu Fondu v průběhu Účetního období**

<b>Jméno a příjmení</b>	Mgr. Ing. Zdeněk Hauzer
<b>Další identifikační údaje</b>	datum narození: 25. 6. 1971 bytem: Chrudimská 2526/2a, Vinohrady, 130 00 Praha 3
<b>Období výkonu funkce</b>	Po celé Účetní období
<b>Znalosti a zkušenosti</b>	Magisterský titul na Právnické fakultě Univerzity Karlovy v Praze a Inženýrský titul na Fakultě financí a účetnictví Vysoké školy ekonomické v Praze. Od roku 2012 má zkušenosti se správou fondů kvalifikovaných investorů zaměřených na úvěry, pohledávky, majetkové účasti, nemovitostní a developerské projekty.

Zmocnění zástupci neuzavřeli žádné pracovní ani jiné smlouvy s Fondem ani jeho dceřinými společnostmi.

Fond zřídil výbor pro audit, který se skládá ze tří členů volených valnou hromadou, přičemž dva z těchto členů jsou z řad osob nezávislých na Fondu, a to minimálně s tříletou praxí z oblasti účetnictví nebo povinného auditu. Pravomoci výboru pro audit se řídí ust. § 44a ZoA.

**Členové výboru pro audit v průběhu Účetního období**

<b>Jméno a příjmení</b>	Mgr. Ing. Jiří Viktorin, MBA (předseda)
<b>Jméno a příjmení</b>	Ing. Václav Urban (člen)
<b>Jméno a příjmení</b>	Ing. Martina Hubáčková (člen)

Obhospodařovatel Fondu zřídil investiční výbor, který se skládá ze tří členů a plní funkci poradního orgánu obhospodařovatele při realizaci investiční strategie Fondu. Členy investičního výboru jmenuje a odvolává obhospodařující investiční společnost jako statutární orgán Fondu, a to dva členy na návrh většiny akcionářů Fondu a jednoho člena na návrh předsedy představenstva AVANT IS. Investiční výbor projednává obhospodařovatelem předložené investiční příležitosti a vydává k nim své stanovisko. Toto stanovisko není pro obhospodařovatele závazné. Investiční výbor o svém stanovisku rozhoduje prostou většinou svých hlasů.

**Členové investičního výboru v průběhu Účetního období**

<b>Jméno a příjmení</b>	PhDr. Tomáš Vavřík
<b>Jméno a příjmení</b>	Ing. Martina Hubáčková
<b>Jméno a příjmení</b>	Ing. Lukáš Němec

**e) Popis postupů rozhodování a základního rozsahu působnosti valné hromady Fondu (§ 118 odst. 4 písm. g) ZPKT)**

Nejvyšším orgánem Fondu je valná hromada, které přísluší rozhodovat o všech záležitostech, které do její působnosti svěřuje ZOK, ZISIF, stanovy Fondu nebo jiný právní předpis. Valná hromada je schopna se usnášet, pokud jsou přítomni akcionáři vlastníci zakladatelské akcie, jejichž počet přesahuje 2/3 (dvě třetiny) všech zakladatelských akcií. V případě valné hromady, kde jsou na pořad jednání zařazeny body, u nichž dočasně nabývají hlasovacího práva investiční akcie vydané Společností, je tato valná hromada schopna se usnášet, pokud jsou přítomni akcionáři vlastníci zakladatelské akcie, jejichž počet přesahuje 2/3 (dvě třetiny) všech zakladatelských akcií a současně akcionáři vlastníci investiční akcie s dočasně nabytým hlasovacím právem, jejichž počet přesahuje 1/2 (jednu polovinu) všech vydaných investičních akcií příslušné Třídy s dočasně nabytým hlasovacím právem (počítá se pro Třidu investičních akcií zvlášť).



## f) Politika rozmanitosti (§ 118 odst. 4 písm. h) až i) ZPKT)

Jelikož je volba členů statutárního orgánu, kontrolního orgánu i výboru pro audit v působnosti valné hromady, neuplatňuje na ně Fond žádnou politiku rozmanitosti. Při obsazování orgánů Fond principiálně akcentuje výběr osob, jejichž odborné znalosti a zkušenosti svědčí o jejich způsobilosti k řádnému výkonu funkce, při dodržení zásad nediskriminace a rovného zacházení.

## g) Struktura vlastního kapitálu Fondu (§ 118 odst. 5 písm. a) ZPKT) v ocenění dle § 196 ZISIF

Struktura vlastního (fondového) kapitálu Fondu v tis. Kč

Položka vlastního (fondového) kapitálu	Stav k poslednímu dni předcházejícího účetního období	Stav k poslednímu dni Účetního období
Vlastní (fondový) kapitál celkem	32 141	89 568
Základní zapisovaný kapitál	100	100
Kapitálové fondy	76 500	114 000
Nerozdělený zisk nebo neuhrazená ztráta z předchozích období z neinvestiční činnosti	-105	-105
Nerozdělený zisk nebo neuhrazená ztráta z předchozích období z investiční činnosti	-17 897	-74 494
Zisk nebo ztráta za účetní období	-56 597	-212

Části fondového kapitálu Fondu připadající na jednotlivé druhy cenných papírů v tis. Kč

Cenný papír	Stav k poslednímu dni předcházejícího účetního období	Stav k poslednímu dni Účetního období
Vlastní (fondový) kapitál celkem	32 141	89 568
Zakladatelské akcie	95	95
Výkonnostní investiční akcie	26 792	65 111
Prioritní investiční akcie	2 138	9 679
Prémiové investiční akcie	3 211	14 778

Ke konci Účetního období Fond nenevidoval žádné emitované ani upsané akcie Fondu, které by nebyly splaceny.

Akcie Fondu může smluvně nabývat osoba nejméně ve výši ekvivalentu částky 125 tis. EUR nebo osoba uvedená v ust. § 272 ZISIF.

Fond vydává investiční akcie za aktuální hodnotu investiční akcie vyhlášenou vždy zpětně pro období, v němž se nachází tzv. rozhodný den, tj. den připsání finančních prostředků poukázaných upisovatelem na účet Fondu. Za peněžní částku došlou na účet Fondu je upisovateli upsán nejbližší nižší celý počet investičních akcií Fondu, vypočtený jako celočíselná část podílu došlé částky a hodnoty investiční akcie platné k rozhodnému dni.

**h) Omezení převoditelnosti cenných papírů (§ 118 odst. 5 písm. b) ZPKT)**

Investiční akcie PIA (prioritní investiční akcie) jsou převoditelné bez omezení. Převod investičních akcií VIA (výkonnostních investičních akcií) a PRIA (prémiových investičních akcií) je omezen způsobem stanoveným ve stanovách Fondu, a to tak, že je nutný předchozí souhlas statutárního orgánu Fondu.

Převod zakladatelských akcií je omezen způsobem stanoveným ve stanovách Fondu, a to tak, že hodlá-li některý z vlastníků zakladatelských akcií převést své zakladatelské akcie, mají ostatní vlastníci zakladatelských akcií k těmto akciím po dobu šesti měsíců ode dne, kdy jim tuto skutečnost oznámil, předkupní právo, ledaže vlastník zakladatelských akcií zakladatelské akcie převádí jinému vlastníkovi zakladatelských akcií.

**i) Významné přímé a nepřímé podíly na hlasovacích právech Fondu (§ 118 odst. 5 písm. c) ZPKT)**

Hlasovací práva na valné hromadě Fondu jsou spojena pouze se zakladatelskými akciemi, nestanoví-li zákon jinak. Významnými přímými podíly na hlasovacích právech Fondu tak disponují pouze vlastníci zakladatelských akcií Fondu, pokud zákon nestanoví něco jiného.

Vlastník podílu	Výše podílu k poslednímu dni Účetního období
PhDr. Tomáš Vavřík	100 %

**j) Vlastníci cenných papírů se zvláštními právy, včetně popisu těchto práv (§ 118 odst. 5 písm. d) ZPKT)**

Práva spojená s cennými papíry jsou popsána v části 4 písm. c) Výroční zprávy. Fond emitoval cenné papíry se zvláštními právy. Cenné papíry s totožnými právy tvoří jeden druh. Druhy cenných papírů vydávaných Fondem jsou uvedeny v části 1 Výroční zprávy.

Se všemi investičními akciemi, tzn. kótovanými akciemi, vydanými Fondem, jsou spojena stejná práva. Se všemi investičními akciemi vydanými Fondem je spojeno zvláštní právo na její odkoupení na žádost jejího vlastníka na účet Fondu v souladu se statutem a stanovami Fondu. Z výše uvedeného vyplývá, že žádný z vlastníků investičních akcií vydaných Fondem nemá žádná zvláštní práva, kterými by nedisponovali ostatní vlastníci investičních akcií vydaných Fondem.

**k) Omezení hlasovacích práv (§ 118 odst. 5 písm. e) ZPKT)**

Se zakladatelskými akciemi je vždy spojeno hlasovací právo, nestanoví-li zákon jinak.

S investičními akciemi není spojeno hlasovací právo, nestanoví-li zákon jinak.

V případě, kdy valná hromada hlasuje o:

- změně práv spojených s určitým druhem investičních akcií;
- změně druhu nebo formy investičních akcií;
- další záležitosti, pro kterou zákon vyžaduje hlasování podle druhu akcií;

hlasují současně akcionáři, kteří vlastní investiční akcie, a akcionáři, kteří vlastní zakladatelské akcie. V takovém případě je s investičními akciemi spojeno hlasovací právo.

**l) Smlouvy mezi akcionáři nebo obdobnými vlastníky cenných papírů představující podíl na Fondu, které mohou mít za následek ztížení převoditelnosti akcií nebo obdobných cenných papírů představujících podíl na Fondu nebo hlasovacích práv, pokud jsou Fondu známy (§ 118 odst. 5 písm. f) ZPKT)**

Fondu není známo, že by byly v Účetním období uzavřeny smlouvy mezi akcionáři, které mohou mít za následek ztížení převoditelnosti akcií nebo obdobných cenných papírů představujících podíl na Fondu nebo hlasovacích práv.

**m) Zvláštní pravidla určujících volbu a odvolání členů řídicího orgánu a změnu stanov nebo obdobného dokumentu Fondu (§ 118 odst. 5 písm. g) ZPKT)**

Žádná zvláštní pravidla určující volbu nebo odvolání členů statutárního orgánu nejsou stanovena.

O změně stanov Fondu rozhoduje valná hromada Fondu v souladu se stanovami a ZOK. Stanovy nabývají platnosti a účinnosti dnem jejich schválení valnou hromadou s výjimkou případů, kdy z rozhodnutí valné hromady vyplývá, že stanovy nabývají platnosti a účinnosti pozdějším dnem. Ty části stanov, kde zápis do obchodního rejstříku má konstitutivní charakter, nabývají účinnosti dnem zápisu do obchodního rejstříku. Statutární orgán rozhodne o změně stanov tehdy, přijme-li valná hromada rozhodnutí, jehož důsledkem je změna obsahu stanov a z rozhodnutí valné hromady neplyne, zda popř. jakým způsobem se stanovy mění.

O změnách statutu Fondu rozhoduje statutární orgán jako obhospodařovatel Fondu, pokud se takové změny netýkají investičních cílů. Změna statutu týkající se investičních cílů Fondu je podmíněna předchozím souhlasem alespoň 3/5 (slovy: tři pětina) hlasů všech vlastníků zakladatelských akcií učiněným na valné hromadě, rozhodnutím učiněným mimo valnou hromadu nebo samostatným písemným souhlasem doručeným statutárnímu orgánu Fondu. Změna statutu, která by ve svém důsledku znamenala změnu pravidel výpočtu hodnoty podílu třídy investičních akcií na Investičním fondovém kapitálu, je podmíněna předchozím souhlasem akcionářů vlastnicích investiční akcie, kterých se taková změna dotýká, učiněným na valné hromadě, rozhodnutím učiněným mimo valnou hromadu nebo samostatným písemným souhlasem doručeným obhospodařovateli. Pro souhlas akcionářů učiněný na valné hromadě se použije § 417 ZOK obdobně. Souhlas akcionářů učiněný mimo valnou hromadu vyžaduje tříčtvrtinovou většinu hlasů všech akcionářů držících investiční akcie dotčené změnou parametrů.

**n) Zvláštní působnost řídicího orgánu Fondu (§ 118 odst. 5 písm. h) ZPKT)**

Statutární ani kontrolní orgán nedisponují dle stanov žádnou zvláštní působností podle ZOK. Obchodní vedení Fondu, je v souladu s § 435 odst. 2 ZOK svěřeno výlučně obhospodařovateli Fondu.

**o) Významné smlouvy, ve kterých je Fond smluvní stranou a které nabudou účinnosti, změní se nebo zaniknou v případě změny ovládnutí podle zákona o obchodních korporacích Fondu v důsledku nabídky převzetí, a účinky z nich vyplývající (§ 118 odst. 5 písm. i) ZPKT)**

V průběhu Účetního období nebyly uzavřeny žádné významné smlouvy, ve kterých by byl Fond smluvní stranou, a které nabudou účinnosti, změní se nebo zaniknou v případě změny ovládnutí Fondu v důsledku nabídky převzetí, a tedy nenastaly žádné účinky z těchto smluv vyplývající.

**p) Smlouvy mezi Fondem a členy jeho řídicího orgánu nebo zaměstnanci, kterými je Fond zavázán k plnění pro případ skončení jejich funkce nebo zaměstnání v souvislosti s nabídkou převzetí (§ 118 odst. 5 písm. j) ZPKT)**

V průběhu Účetního období nebyly uzavřeny žádné smlouvy mezi Fondem a členy jeho statutárního orgánu nebo zaměstnanci, kterými je Fond zavázán, k plnění pro případ skončení jejich funkce nebo zaměstnání v souvislosti s nabídkou převzetí.

**q) Systém kontroly programu, na jehož základě členové řídicího orgánu nebo zaměstnanci Fondu nabývají účastnické cenné papíry Fondu, opce na tyto cenné papíry či jiná práva k nim, pokud tato práva sami nevykonávají (§ 118 odst. 5 písm. k) ZPKT)**

Fondem nejsou nastaveny žádné programy, na jejichž základě je zaměstnancům a členům statutárního orgánu Fondu umožněno nabývat účastnické cenné papíry či jiná práva k nim za zvýhodněných podmínek.

**r) Alternativní výkonnostní ukazatele**

Celkové NAV Fondu z investiční činnosti – celková hodnota fondového kapitálu Fondu ve smyslu § 164 odst. 1 ZISIF, tj. celková hodnota majetku Fondu z investiční činnosti po odečtení všech dluhů z investiční činnosti.

Pákový efekt metodou hrubé hodnoty aktiv – ukazatel využití pákového efektu vypočtený metodou definovanou čl. 6 a 7 AIFMR. Obecně je tento ukazatel stanoven jako poměr mezi celkovou expozicí Fondu a celkovým NAV Fondu. Výpočet celkové expozice je stanoven jako celkový součet hrubých hodnot všech expozic upravený postupem dle čl. 7 AIFMR.

Pákový efekt dle standardní závazkové metody – ukazatel využití pákového efektu vypočtený metodou definovanou čl. 6 a 8 AIFMR. Obecně je tento ukazatel stanoven jako poměr mezi celkovou expozicí Fondu a celkovým NAV Fondu. Výpočet celkové expozice je stanoven jako celkový součet hrubých hodnot všech expozic upravený postupem dle čl. 8 odst. 2 až 9 AIFMR, zejména za použití pravidel pro netting expozic a při zohlednění využitého hedgingu expozic.

Neoficiální verze

## 5. Prohlášení oprávněných osob Fondu

Podle našeho nejlepšího vědomí prohlašujeme, že účetní závěrka, vypracovaná v souladu s platným souborem účetních standardů, podává věrný a poctivý obraz o majetku, závazcích, finanční situaci a výsledcích hospodaření Fondu a výroční zpráva podle zákona upravujícího účetnictví obsahuje věrný přehled vývoje a výsledků emitenta a postavení emitenta, spolu s popisem hlavních rizik a nejistot, kterým čelí.

Zpracoval: Mgr. Ing. Zdeněk Hauzer

Funkce: zmocněný zástupce jediného člena představenstva společnosti  
AVANT investiční společnost, a.s.

Dne: 26. 4. 2025



Podpis: .....

Neoficiální verze

## 6. Přílohy

Příloha č. 1 – Zpráva auditora

Příloha č. 2 – Účetní závěrka Fondu ověřená auditorem (ust. § 234 odst. 1 písm. a) ZISIF)

Příloha č. 3 – Zpráva o vztazích za Účetní období (ust. § 82 ZOK)

Příloha č. 4 – Identifikace majetku Fondu, jehož hodnota přesahuje 1 % hodnoty majetku Fondu (Příloha 2 písm. e) VoBÚP)

Neoficiální verze

7. Příloha č. 1 – Zpráva auditora

Neoficiální verze

Níže uvedená zpráva představuje zprávu auditora, která se vztahuje pouze a výhradně k oficiální výroční finanční zprávě sestavené ve formátu XHTML.

# Zpráva nezávislého auditora o ověření účetní závěrky společnosti DOMOPLAN - Projekty Brno SICAV, a.s. k 31. 12. 2024

PKF APOGEO Verifica, s.r.o.  
Rohanské nábřeží 671/15  
Karlín, 186 00 Praha 8





## Zpráva nezávislého auditora o ověření účetní závěrky

Společnost: DOMOPLAN - Projekty Brno SICAV, a.s.  
Se sídlem: Hvězdova 1716/2b, Nusle, 140 00 Praha 4  
Identifikační číslo: 090 88 431  
Předmět činnosti: činnost fondu kvalifikovaných investorů podle § 95 odst. 1 písm. a) ZISIF.

Tato zpráva nezávislého auditora o ověření účetní závěrky je určena akcionářům Společnosti.

### Výrok auditora

Provedli jsme audit přiložené účetní závěrky fondu DOMOPLAN - Projekty Brno SICAV, a.s. (dále také „Společnost“) sestavené v souladu s mezinárodními standardy účetního výkaznictví ve znění přijatém Evropskou unií, která se skládá z výkazu o finanční situaci k 31.12.2024, výkazu o úplném výsledku, výkazu změn vlastního kapitálu a výkazu o peněžních tocích za rok končící k 31.12.2024 a přílohy této účetní závěrky, která obsahuje popis použitých podstatných účetních metod a další vysvětlující informace. Údaje o Společnosti jsou uvedeny v příloze této účetní závěrky.

Podle našeho názoru účetní závěrka podává věrný a poctivý obraz finanční situace Společnosti k 31.12.2024, a její finanční výkonnosti a peněžních toků za období od 01.01.2024 do 31.12.2024 v souladu s mezinárodními standardy účetního výkaznictví ve znění přijatém Evropskou unií.

### Základ pro výrok

Audit jsme provedli v souladu se zákonem o auditorech, nařízením Evropského parlamentu a Rady (EU) č. 537/2014 a standardy Komory auditorů České republiky pro audit, kterými jsou mezinárodní standardy pro audit (ISA), případně doplněné a upravené souvisejícími aplikačními doložkami. Naše odpovědnost stanovená těmito předpisy je podrobněji popsána v oddílu Odpovědnost auditora za audit účetní závěrky. V souladu se zákonem o auditorech a Etickým kodexem přijatým Komorou auditorů České republiky jsme na Společnosti nezávislí a splnili jsme i další etické povinnosti vyplývající z uvedených předpisů. Domníváme se, že důkazní informace, které jsme shromáždili, poskytují dostatečný a vhodný základ pro vyjádření našeho výroku.

### Hlavní záležitosti auditu

Hlavní záležitosti auditu jsou záležitosti, které byly podle našeho odborného úsudku při auditu účetní závěrky za běžné období nejvýznamnější. Těmito záležitostmi jsme se zabývali v kontextu auditu účetní závěrky jako celku a v souvislosti s utvářením našeho názoru na tuto závěrku. Samostatný výrok k těmto záležitostem nevyjadřujeme.



**Hlavní záležitosti auditu****Způsob řešení**Stanovení hodnoty Zásob

Společnost má ve své rozvaze Zásoby v účetní hodnotě ve výši **278.138 tis. Kč** tvořené developerským projektem.

Společnost oceňuje tento majetek dle mezinárodních standardů účetního výkaznictví IFRS/IAS.

Riziko v této oblasti vnímáme na základě potenciálně nesprávného ocenění tohoto majetku nadhodnocením hodnoty této položky v účetní závěrce Společnosti.

Informace o položce, způsobu ocenění položky jsou uvedeny v příloze účetní závěrky, a to v části 7.5.

Položka je oceněna dle IFRS/IAS. Pro odvození hodnoty zásob dle IFRS/IAS bylo nutné zjistit NRV této položky pro její porovnání s cost oceněním.

Pro NRV bylo předloženo Společností ocenění této položky. Na úvod posouzení předloženého ocenění jsme se zabývali kvalifikací zhotovitele posudku, a to z pohledu jeho odborných předpokladů a vyhodnocení nezávislosti. Tyto předpoklady zhotovitele ocenění jsme vyhodnotili tak, abychom mohli přistoupit k hodnocení předloženého ocenění. Pro vlastní vyhodnocení správnosti ocenění jsme použili externího nezávislého odborníka s příslušnou odborností.

Náš nezávislý odborník provedl vlastní nezávislé posouzení, a to správnost volby použité metody a její aplikaci včetně přepočtu provedení ocenění.

V případě, že byly zjištěny nedostatky, či jsme shledali výstup ocenění v některé z jeho částí nepřezkoumatelný či rozporný, požádali jsme zhotovitele, aby vysvětlil pro našeho odborníka požadovaný detail a doplnil svůj výstup k dalšímu přezkoumání či náš odborník v případě zjištění odchylky či jiné nepřesnosti provedl vlastní výpočet tak, abychom zjistili, zda předložené ocenění není materiálně odlišné od přepočtené hodnoty naším odborníkem.



## Ostatní informace uvedené ve výroční zprávě

Ostatními informacemi jsou v souladu s § 2 písm. b) zákona o auditorech informace uvedené ve výroční finanční zprávě mimo účetní závěrku a naši zprávu auditora. Za ostatní informace odpovídá představenstvo Společnosti.

Náš výrok k účetní závěrce se k ostatním informacím nevztahuje. Přesto je však součástí našich povinností souvisejících s ověřením účetní závěrky seznámení se s ostatními informacemi a posouzení, zda ostatní informace nejsou ve významném (materiálním) nesouladu s účetní závěrkou či s našimi znalostmi o účetní jednotce získanými během ověřování účetní závěrky nebo zda se jinak tyto informace nejeví jako významně (materiálně) nesprávné. Také posuzujeme, zda ostatní informace byly ve všech významných (materiálních) ohledech vypracovány v souladu s příslušnými právními předpisy. Tímto posouzením se rozumí, zda ostatní informace splňují požadavky právních předpisů na formální náležitosti a postup vypracování ostatních informací v kontextu významnosti (materiality), tj. zda případné nedodržení uvedených požadavků by bylo způsobilé ovlivnit úsudek činěný na základě ostatních informací.

Na základě provedených postupů, do míry, již dokážeme posoudit, uvádíme, že

- ostatní informace, které popisují skutečnosti, jež jsou též předmětem zobrazení v účetní závěrce, jsou ve všech významných (materiálních) ohledech v souladu s účetní závěrkou a
- ostatní informace byly vypracovány v souladu s právními předpisy.

Dále jsme povinni uvést, zda na základě poznatků a povědomí o Společnosti k nimž jsme dospěli při provádění auditu, ostatní informace neobsahují významné (materiální) věcné nesprávnosti. V rámci uvedených postupů jsme v obdržení ostatních informacích žádné významné (materiální) věcné nesprávnosti nezjistili.

## Odpovědnost představenstva, dozorčí rady a výboru pro audit Společnosti za účetní závěrku

Představenstvo Společnosti odpovídá za sestavení účetní závěrky podávající věrný a poctivý obraz v souladu s mezinárodními standardy účetního výkaznictví, a za takový vnitřní kontrolní systém, který považuje za nezbytný pro sestavení účetní závěrky tak, aby neobsahovala významné nesprávnosti způsobené podvodem nebo chybou.

Při sestavování účetní závěrky je představenstvo Společnosti povinno posoudit, zda je Společnost schopna nepřetržitě trvat, a pokud je to relevantní, popsat v příloze účetní závěrky záležitosti týkající se jejího nepřetržitého trvání a použití předpokladu nepřetržitého trvání podniku při sestavení účetní závěrky, s výjimkou případů, kdy představenstvo plánuje zrušení Společnosti nebo ukončení její činnosti, resp. kdy nemá jinou reálnou možnost, než tak učinit.

Za dohled nad procesem účetního výkaznictví ve Společnosti odpovídá dozorčí rada ve spolupráci s výborem pro audit.



## Odpovědnost auditora za audit účetní závěrky

Naším cílem je získat přiměřenou jistotu, že účetní závěrka jako celek neobsahuje významnou (materiální) nesprávnost způsobenou podvodem nebo chybou a vydat zprávu auditora obsahující náš výrok. Přiměřená míra jistoty je velká míra jistoty, nicméně není zárukou, že audit provedený v souladu s výše uvedenými předpisy ve všech případech v účetní závěrce odhalí případnou existující významnou (materiální) nesprávnost. Nesprávnosti mohou vzniknout v důsledku podvodů nebo chyb a považují se za významné (materiální), pokud lze reálně předpokládat, že by jednotlivě nebo v souhrnu mohly ovlivnit ekonomická rozhodnutí, která uživatelé účetní závěrky na jejím základě přijmou.

Při provádění auditu v souladu s výše uvedenými předpisy je naší povinností uplatňovat během celého auditu odborný úsudek a zachovávat profesní skepticismus. Dále je naší povinností:

- Identifikovat a vyhodnotit rizika významné (materiální) nesprávnosti účetní závěrky způsobené podvodem nebo chybou, navrhnout a provést auditorské postupy reagující na tato rizika a získat dostatečné a vhodné důkazní informace, abychom na jejich základě mohli vyjádřit výrok. Riziko, že neodhalíme významnou (materiální) nesprávnost, k níž došlo v důsledku podvodu, je větší než riziko neodhalení významné (materiální) nesprávnosti způsobené chybou, protože součástí podvodu mohou být tajné dohody (koluze), falšování, úmyslná opomenutí, nepravdivá prohlášení nebo obcházení vnitřních kontrol.
- Seznámit se s vnitřním kontrolním systémem Společnosti relevantním pro audit v takovém rozsahu, abychom mohli navrhnout auditorské postupy vhodné s ohledem na dané okolnosti, nikoli abychom mohli vyjádřit názor na účinnost jejího vnitřního kontrolního systému.
- Posoudit vhodnost použitých účetních pravidel, přiměřenost provedených účetních odhadů a informace, které v této souvislosti představenstvo Společnosti uvedlo v příloze účetní závěrky.
- Posoudit vhodnost použití předpokladu trvání podniku při sestavení účetní závěrky představenstvem a to, zda s ohledem na shromážděné důkazní informace existuje významná (materiální) nejistota vyplývající z událostí nebo podmínek, které mohou významně zpochybnit schopnost Společnosti pokračovat v trvání podniku. Jestliže dojdeme k závěru, že taková významná (materiální) nejistota existuje, je naší povinností upozornit v naší zprávě na informace uvedené v této souvislosti v příloze účetní závěrky, a pokud tyto informace nejsou dostatečné, vyjádřit modifikovaný výrok. Naše závěry týkající se schopnosti Společnosti pokračovat v trvání podniku vycházejí z důkazních informací, které jsme získali do data naší zprávy. Nicméně budoucí události nebo podmínky mohou vést k tomu, že Společnost ztratí schopnost pokračovat v trvání podniku.
- Vyhodnotit celkovou prezentaci, členění a obsah účetní závěrky včetně přílohy, a dále to, zda účetní závěrka zobrazuje podkladové transakce a události způsobem, který vede k věrnému zobrazení.

Naší povinností je informovat představenstvo a výbor pro audit mimo jiné o plánovaném rozsahu a načasování auditu a o významných zjištěních, která jsme v jeho průběhu učinili, včetně zjištěných významných nedostatků ve vnitřním kontrolním systému.

Naší povinností je rovněž poskytnout výboru pro audit prohlášení o tom, že jsme splnili příslušné etické požadavky týkající se nezávislosti, a informovat ho o veškerých vztazích a dalších záležitostech, u nichž se lze reálně domnívat, že by mohly mít vliv na naši nezávislost, a případných souvisejících opatřeních.



Dále je naší povinností vybrat na základě záležitostí, o nichž jsme informovali představenstvo a výbor pro audit, ty, které jsou z hlediska auditu účetní závěrky za běžný rok nejvýznamnější, a které tudíž představují hlavní záležitosti auditu, a tyto záležitosti popsat v naší zprávě. Tato povinnost neplatí, když právní předpisy zakazují zveřejnění takové záležitosti nebo jestliže ve zcela výjimečném případě usoudíme, že bychom o dané záležitosti neměli v naší zprávě informovat, protože lze reálně očekávat, že možné negativní dopady zveřejnění převáží nad přínosem z hlediska veřejného zájmu.

### **Zpráva o jiných požadavcích stanovených právními předpisy**

V souladu s článkem 10 odst. 2 nařízení Evropského parlamentu a Rady (EU) č. 537/2014 uvádíme v naší zprávě nezávislého auditora následující informace vyžadované nad rámec mezinárodních standardů pro audit:

#### *Určení auditora a délka provádění auditu*

Auditorem Společnosti nás dne 26. 06. 2024 určila valná hromada Společnosti na období od 01. 01. 2024 do 31. 12. 2024. Auditorem Společnosti jsme třetím rokem.

#### *Soulad s dodatečnou zprávou pro výbor pro audit*

Potvrzujeme, že náš výrok k účetní závěrce uvedený v této zprávě je v souladu s naší dodatečnou zprávou pro výbor pro audit Společnosti, kterou jsme dne 26.4.2025 vyhotovili dle článku 11 nařízení Evropského parlamentu a Rady (EU) č. 537/2014.

#### *Poskytování neauditorských služeb*

Prohlašujeme, že nebyly Společnosti poskytnuty žádné zakázané služby uvedené v čl. 5 nařízení Evropského parlamentu a Rady (EU) č. 537/2014. Zároveň jsme Společnosti ani podnikům, které ovládá, kromě povinného auditu neposkytli žádné jiné neauditorské služby, které by nebyly uvedené v příloze účetní závěrky nebo ve výroční zprávě Společnosti.

### **Zpráva o souladu s nařízením o ESEF**

Provedli jsme zakázku poskytující přiměřenou jistotu, jejímž předmětem bylo ověření souladu účetní závěrky obsažené ve výroční finanční zprávě s ustanoveními nařízení Komise v přenesené pravomoci (EU) 2019/815 ze dne 17. prosince 2018, kterým se doplňuje směrnice Evropského parlamentu a Rady 2004/109/ES, pokud jde o regulační technické normy specifikace jednotného elektronického formátu pro podávání zpráv („nařízení o ESEF“), která se vztahuje k účetní závěrce.

### **Odpovědnost představenstva**

Za vypracování účetní závěrky v souladu s nařízením o ESEF je zodpovědné představenstvo Společnosti. Představenstvo Společnosti nese odpovědnost mimo jiné za:



- návrh, zavedení a udržování vnitřního kontrolního systému relevantního pro uplatňování požadavků nařízení o ESEF,
- sestavení účetní závěrky obsažené ve výroční finanční zprávě v platném formátu XHTML.

### Odpovědnost auditora

Naším úkolem je vyjádřit na základě získaných důkazních informací názor na to, zdali účetní závěrka obsažená ve výroční finanční zprávě je ve všech významných (materiálních) ohledech v souladu s požadavky nařízení o ESEF. Tuto zakázku poskytující přiměřenou jistotu jsme provedli podle mezinárodního standardu pro ověřovací zakázky ISAE 3000 (revidované znění) – „Ověřovací zakázky, které nejsou auditem ani prověrkou historických finančních informací“ (dále jen „ISAE 3000“).

Charakter, načasování a rozsah zvolených postupů závisí na úsudku auditora. Přiměřená míra jistoty je velká míra jistoty, nicméně není zárukou, že ověření provedené v souladu s výše uvedeným standardem ve všech případech odhalí případný existující významný (materiální) nesoulad s požadavky nařízení o ESEF.

V rámci zvolených postupů jsme provedli následující činnosti:

- seznámili jsme se s požadavky nařízení o ESEF,
- seznámili jsme se s vnitřními kontrolami Společnosti relevantními pro uplatňování požadavků nařízení o ESEF,
- identifikovali a vyhodnotili jsme rizika významného (materiálního) nesouladu s požadavky nařízení o ESEF způsobeného podvodem nebo chybou a
- na základě toho navrhli a provedli postupy s cílem reagovat na vyhodnocená rizika a získat přiměřenou jistotu pro účely vyjádření našeho závěru.

Cílem našich postupů bylo posoudit, zdali účetní závěrka, která je obsažena ve výroční zprávě, byla sestavena v platném formátu XHTML.

Domníváme se, že důkazní informace, které jsme získali, poskytují dostatečný a vhodný základ pro vyjádření našeho závěru.

### Závěr

Podle našeho názoru účetní závěrka Společnosti za rok končící 31. 12. 2024 obsažená ve výroční finanční zprávě je ve všech významných (materiálních) ohledech v souladu s požadavky nařízení o ESEF.

V Praze dne 26.4.2025



**Auditorská společnost:**  
PKF APOGEO Verifica, s.r.o.  
Rohanské nábřeží 671/15  
Karlín, 186 00 Praha 8  
oprávnění KAČR č. 612



**Statutární auditor:**  
Ing. Jan Tichý, DiS.  
oprávnění KAČR č. 2334



Neoficiální verze



8. Příloha č. 2 – Účetní závěrka Fondu ověřená auditorem  
(ust. § 234 odst. 1 písm. a) ZISIF)

Neoficiální verze



DOMOPLAN - Projekty Brno SICAV, a.s.  
Výkaz o finanční pozici  
k 31. prosinci 2024

tis. Kč	Pozn.	31. 12. 2024	31. 12. 2023	1. 1. 2023
<b><u>AKTIVA – neinvestiční</u></b>				
Peněžní prostředky a peněžní ekvivalenty	7.1	95	95	95
<b>Aktiva neinvestiční celkem</b>		<b>95</b>	<b>95</b>	<b>95</b>
<b><u>AKTIVA – investiční</u></b>				
Peněžní prostředky a peněžní ekvivalenty	7.1	47 592	27 226	2 423
<b>Finanční aktiva vykazovaná v reálné hodnotě do zisku nebo ztráty</b>		<b>175 994</b>	<b>142 376</b>	<b>307 168</b>
<i>Poskytnuté úvěry</i>	7.2	-	-	18 550
<i>Majetkové účasti</i>	7.3	175 994	142 376	288 618
<b>Obchodní pohledávky a jiné pohledávky</b>		<b>5 803</b>	<b>7 097</b>	-
<i>Obchodní pohledávky</i>	7.4	5 727	6 874	-
<i>Ostatní pohledávky</i>	7.4	76	223	-
<b>Zásoby</b>	7.5	<b>278 138</b>	<b>343 104</b>	-
<b>Aktiva investiční celkem</b>		<b>507 527</b>	<b>519 803</b>	<b>309 591</b>
<b>Aktiva celkem</b>		<b>507 622</b>	<b>519 898</b>	<b>309 686</b>
<b><u>VLASTNÍ KAPITÁL – neinvestiční</u></b>				
Vlastní kapitál		95	95	95
<i>Základní kapitál</i>	7.9	100	100	100
<i>Příplatky mimo základní kapitál</i>	7.9	100	100	100
<i>Nerozdělené výsledky minulých let</i>	7.9	-105	-105	-105
<b>Vlastní kapitál neinvestiční celkem</b>		<b>95</b>	<b>95</b>	<b>95</b>
<b><u>ZÁVAZKY – investiční</u></b>				
<b>Finanční závazky vykazované v reálné hodnotě do zisku nebo ztráty</b>		<b>412 152</b>	<b>437 996</b>	<b>276 761</b>
<i>Přijaté úvěry</i>	7.6	412 152	437 996	276 761
<b>Závazky (mimo čistých aktiv připadajících na držitele investičních akcií)</b>		<b>34 051</b>	<b>73 598</b>	<b>227</b>
<i>Obchodní závazky a jiné závazky</i>	7.7	8 533	43 551	227
<i>Přijaté zálohy</i>	7.8	24 358	29 717	-
<i>Závazek z daně z příjmů</i>	8.4	1 160	330	-
<b>Čistá aktiva připadající na držitele investičních akcií</b>	7.9	<b>61 324</b>	<b>8 209</b>	<b>32 603</b>
<b>Závazky investiční celkem</b>		<b>507 527</b>	<b>519 803</b>	<b>309 591</b>
<b>Pasiva celkem</b>		<b>507 622</b>	<b>519 898</b>	<b>309 686</b>

Výpočet fondového kapitálu z investiční činnosti dle ZISIF (Vliv korekce při ocenění dle § 196 odst. 1 ZISIF)  
k 31. prosinci 2024

	Pozn.	31. 12. 2024	31. 12. 2023	1. 1. 2023
Čistá aktiva připadající na držitele investičních akcií		61 324	8 209	32 603
Přecenění zásob na reálnou hodnotu		52 921	31 816	-
Výpůjční náklady		-23 190	-6 623	-
Odložená daň		-1 487	-1 261	-
Snížení hodnoty zásob		-	-	-
<b>Fondový kapitál z investiční činnosti dle § 191 odst. 1 ZISIF</b>		<b>89 568</b>	<b>32 141</b>	<b>32 603</b>

Neoficiální verze

DOMOPLAN - Projekty Brno SICAV, a.s.

Výkaz změn čistých aktiv připadajících na držitele investičních akcií  
a zakladatelských akcií (vlastního kapitálu)  
za období končící 31. prosince 2024

tis. Kč	2024		2023		
	Pozn.	Investiční část	Neinvestiční část	Investiční část	Neinvestiční část
<b>Vlastní kapitál k 1. lednu</b>		-	95	-	95
Ztráta z výsledku hospodaření po zdanění	-	-	-	-	-
<b>Vlastní kapitál k 31. prosinci</b>		-	95	-	95
<b>Čistá aktiva připadající na držitele investičních akcií k 1. lednu</b>		8 209	-	32 603	-
<i>Příjem z investičních akcií</i>	7.9	17 500	-	1 000	-
<i>Splacení investičních akcií</i>	7.9	-	-	-	-
<i>Příplatky do fondového kapitálu</i>	7.9	20 000	-	25 000	-
<i>Korekce</i>		-2	-	-	-
<b>Zvýšení čistých aktiv z transakcí s akciemi</b>		37 498	-	26 000	-
Zvýšení čistých aktiv připadajících na držitele investičních akcií po zdanění		15 617	-	-50 394	-
<b>Čistá aktiva připadající na držitele investičních akcií k 31. prosinci</b>		61 324	-	8 209	-

DOMOPLAN - Projekty Brno SICAV, a.s.  
Výkaz zisků a ztrát a ostatního úplného výsledku  
za období končící 31. prosince 2024

tis. Kč	Pozn.	2024	2023
<b><u>Výkaz zisku a ztráty</u></b>			
Zisk/ztráta z prodeje zásob	8.1	42 356	80
Čisté změny reálné hodnoty finančních nástrojů do zisku nebo ztráty	8.2	-17 878	-39 204
Náklady na poplatky a provize	8.3	-2 512	-7 932
Poplatky depozitářů	8.5	-420	-508
Obhospodařování a administrace	8.5	-2 081	-1 636
Náklady na audit	8.5	-200	-209
Právní a notářské služby		-301	-154
Ostatní správní náklady	8.5	-538	-384
Ostatní náklady	8.4	-2 011	-27
Osobní náklady		-60	-
Opravné položky k zásobám		-	-
<b>Zisk (ztráta) před zdaněním</b>		<b>16 355</b>	<b>-49 974</b>
Daň z příjmů	8.6	-828	-330
<b>Zisk (ztráta) z výsledku hospodaření po zdanění</b>		<b>15 527</b>	<b>-50 304</b>
Zisk/ztráta na držitele dosud nevydaných investičních akcií	8.7	90	-90
<b>Zisk (ztráta) z pokračující činnosti po zdanění</b>		<b>15 617</b>	<b>-50 394</b>
<b><u>Ostatní úplný výsledek hospodaření</u></b>			
<i>Položky, které nebudou přeúčtovány do zisku nebo ztráty</i>			
Změny z přecenění kapitálových finančních aktiv oceňovaných přes ostatní úplný výsledek		-	-
Daň ze zisku týkající se složek ostatního úplného výsledku		-	-
<b>Ostatní úplný výsledek hospodaření po zdanění</b>		<b>-</b>	<b>-</b>
<b>Zvýšení čistých aktiv připadajících držitelům investičních akcií po zdanění</b>		<b>15 617</b>	<b>-50 394</b>
<b>Zisk připadající na držitele zakladatelských akcií po zdanění</b>		<b>-</b>	<b>-</b>

Zisk/ztráta za účetní období byla dosažena pouze investiční činností.

DOMOPLAN - Projekty Brno SICAV, a.s.  
Výkaz o peněžních tocích  
za období končící 31. prosince 2024

tis. Kč	Poznámka	2024	2023
<b>Peněžní toky z provozních činností</b>			
Změna hodnoty Čistých aktiv připadajících na držitele investičních akcií		15 617	-50 394
<i>Úpravy výsledku o položky související s provozní činností:</i>			
Daňový náklad	8.6	828	330
Úrokové výnosy	8.2	-31	-2 150
Úrokové náklady	8.2	25 640	35 719
Ostatní nepeněžní transakce	8.7	-90	90
Změny z přecenění finančních nástrojů na reálnou hodnotu	8.2	-7 731	481
<i>Změna stavu pohledávek a závazků</i>			
Snížení (zvýšení) obchodních a jiných pohledávek	7.4	1 293	-868
Zvýšení (snížení) obchodních a jiných závazků	7.7, 7.8	-30 287	18 085
Změna stavu zásob	7.5	81 534	-147 561
		<b>86 773</b>	<b>-146 268</b>
Výdaje na poskytnuté příplatky mimo základní kapitál	7.3	-4 100	-11 000
Přijaté úroky	7.1	31	139
Placené daně ze zisku	8.6	2	-
<b>Čisté peněžní toky z provozní činnosti</b>		<b>82 706</b>	<b>-157 129</b>
<b>Peněžní toky z finanční činnosti</b>			
Příjmy z úpisu investičních akcií	7.7, 7.9	7 500	11 000
Příjmy z přijatých úvěrů	7.6	127 977	161 412
Splátky přijatých úvěrů	7.6	-195 112	-
Zaplacené úroky	7.6	-2 705	-
<b>Čisté peněžní toky z finanční činnosti</b>		<b>-62 340</b>	<b>172 412</b>
<b>Čisté zvýšení (snížení) peněžních prostředků</b>			
Peněžní prostředky na začátku roku	7.1	27 321	2 518
Peníze získané fúzí		-	9 520
<b>Peněžní prostředky na konci roku</b>	<b>7.1</b>	<b>47 687</b>	<b>27 321</b>

Následující příloha tvoří nedílnou součást této účetní závěrky.

## Příloha účetní závěrky

### 1. Všeobecné informace

DOMOPLAN - Projekty Brno SICAV, a.s. (dále jen „Fond“) je otevřeným investičním fondem kvalifikovaných investorů, který byl dne 6. dubna 2020 zařazen do seznamu investičních fondů podle zákona č. 240/2013 Sb. o investičních společnostech a investičních fondech (dále „ZISIF“) v České republice. Fond je zapsán v seznamu investičních fondů vedených Českou národní bankou podle § 597 písm. b).

<b>Obchodní firma:</b>	DOMOPLAN - Projekty Brno SICAV, a.s.
<b>Sídlo společnosti:</b>	Hvězdova 1716/2b, Nusle, 140 00 Praha 4
<b>Den zápisu do obchodního rejstříku:</b>	14. dubna 2020
<b>Identifikační číslo:</b>	090 88 431
<b>Daňové identifikační číslo:</b>	CZ09088431
<b>Právní forma:</b>	akciová společnost
<b>Zapsána do obchodního rejstříku:</b>	vedeného Městským soudem v Praze, oddíl B, vložka 25254
<b>Předmět podnikání:</b>	předmětem podnikání společnosti je činnost fondu kvalifikovaných investorů podle § 95 odst. 1 písm. a) zákona č.240/2013 Sb. o investičních společnostech a investičních fondech, ve znění pozdějších předpisů
<b>Účetní období:</b>	1. 1. 2024–31. 12. 2024
<b>Orgány společnosti k 31. prosinci 2024:</b>	
<b>Statutární orgán – představenstvo</b>	
<b>Člen představenstva:</b>	AVANT investiční společnost, a.s., IČ: 275 90 241 Hvězdova 1716/2b, Nusle, 140 00 Praha 4 Den vzniku členství: 22. května 2020
<b>Při výkonu funkce zastupuje:</b>	Mgr. Ing. Zdeněk Hauzer zmocněný zástupce
<b>Dozorčí rada</b>	
<b>Člen dozorčí rady:</b>	PhDr. Tomáš Vavřík den vzniku členství: 29. června 2022

### Změny v obchodním rejstříku

V průběhu sledovaného období nebyly provedeny žádné změny v obchodním rejstříku.

### Vlastníci Fondu k 31. prosinci 2024

Zapísaný základní kapitál tvoří 100 000 ks zakladatelských akcií na jméno v listinné podobě, která tvoří zapísaný základní kapitál ve výši 100 tis. Kč.

Vlastníkem Fondu je PhDr. Tomáš Vavřík, který vlastní 100 000 ks zakladatelských akcií.

### Údaje o investiční společnosti, která byla obhospodařovatelem a administrátorem Fondu v rozhodném období

V rozhodném období byla obhospodařovatelem a administrátorem Fondu společnost:

**AVANT investiční společnost, a.s.** (dále také jako „Investiční společnost“, „Obhospodařovatel“ nebo také „Management“)  
Hvězdova 1716/2b, 140 00 Praha 4  
IČ: 275 90 241

### Údaje o společnosti, která je deponitářem Fondu

V rozhodném období byla deponitářem Fondu společnost:

**CYRRUS, a. s.**  
Veveří 3163/111, Žabovřesky, 616 00 Brno  
IČ: 639 07 020

## Organizační struktura

Fond, jako nesamosprávný investiční fond je plně obhospodařován investiční společností, která realizuje veškeré činnosti fondu svými pracovníky. Organizační strukturu principu obhospodařování lze tedy naznačit následujícím způsobem:

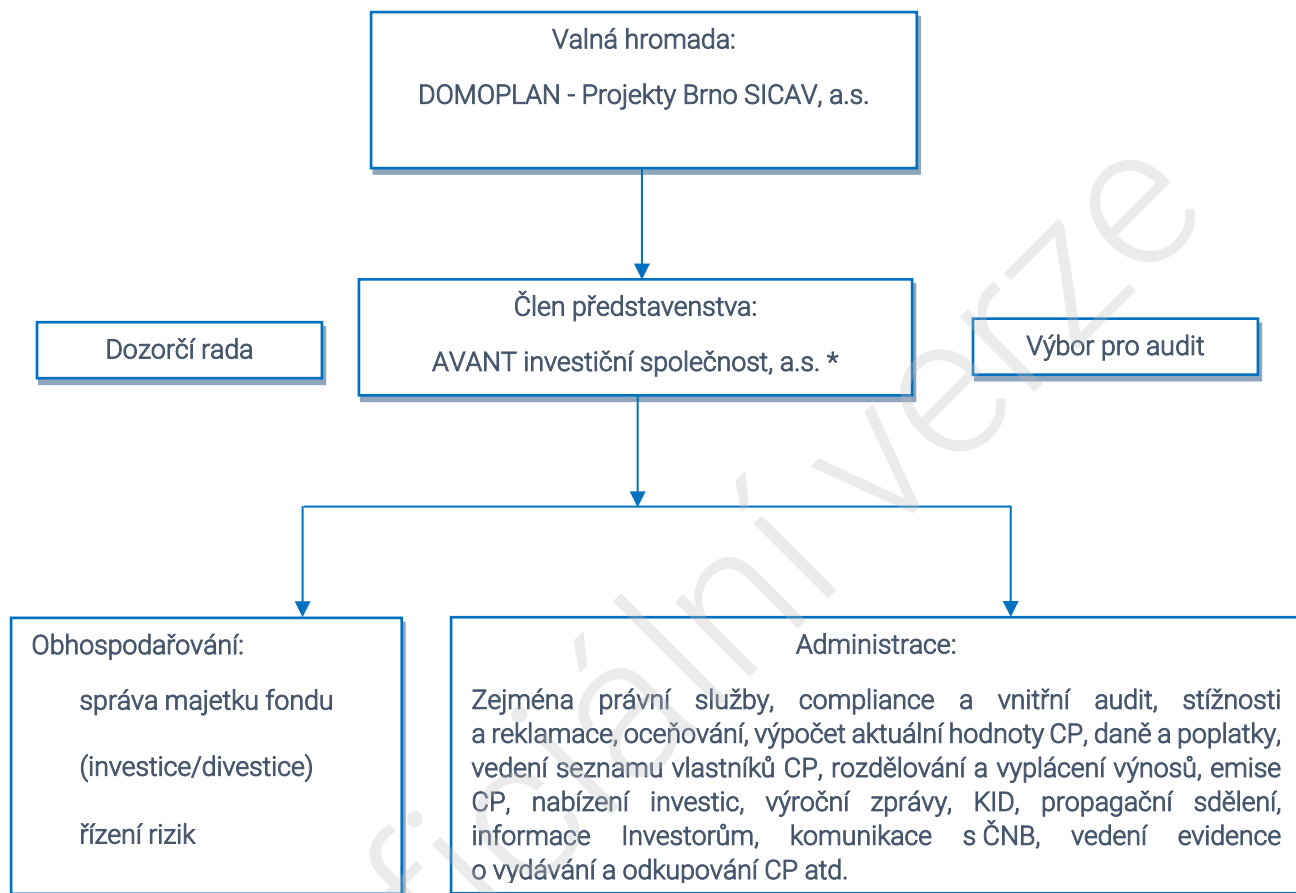

\* na základě smlouvy o výkonu funkce v aktuálním znění ze dne 2. prosince 2024

Fond působí v místě sídla.

## 2. Východiska pro přípravu účetní závěrky

Tato účetní závěrka je nekonsolidovanou účetní závěrkou za období začínající 1. ledna 2024 a končící 31. prosince 2024 je sestavena v souladu s Mezinárodními standardy účetního výkaznictví ve znění přijatém Evropskou unií (dále jen „IFRS“).

Fond je Investiční jednotkou ve smyslu mezinárodních účetních standardů (IFRS 10) a není tedy povinen sestavovat konsolidovanou účetní závěrku. Fond oceňuje investice do majetkových účastí jako finanční aktiva oceňovaná reálnou hodnotou do zisku nebo ztráty. Žádná z majetkových účastí fondu nebo jeho obhospodařovateli neposkytuje služby související s investiční činností fondu.



Fond naplňuje typické znaky investiční jednotky ve smyslu IFRS 10.28, tj. fond má:

- více než jednu investici;
- více než jednoho investora;
- investory, kteří nejsou s fondem propojeni; a
- majetkové účasti ve formě podílu na základním kapitálu.

Výše uvedené charakteristiky byly splněny po dobu trvání celého účetního období

Přehled použitých významných účetních zásad je uveden v poznámce 4.

Příprava účetní závěrky v souladu s IFRS vyžaduje použití určitých významných účetních odhadů. Rovněž vyžaduje, aby Investiční společnost vykonávala úsudek v procesu uplatňování účetních pravidel Fondu. Oblasti zahrnující vyšší míru úsudku nebo složitosti nebo oblasti, kde jsou předpoklady a odhady významné pro účetní závěrku, jsou uvedeny v poznámce 5.

Investičním cílem Fondu je setrvale dosahovat stabilního absolutního zhodnocení prostředků vložených investory, a to zejména ve formě přímých či nepřímých investic do nemovitostí, bytových jednotek a nebytových prostor včetně výstavby nových nemovitostí, bytových jednotek a nebytových prostor, účastí v nemovitostních a jiných společnostech, cenných papírů, pohledávek a jiných doplňkových aktiv s předpokládaným nadstandardním výnosem a rizikem v rámci Evropské unie. Převážná část zisků plynoucích z portfolia Fondu bude v souladu s investiční strategií dále reinvestována.

Struktura a uspořádání účetních výkazů, v nichž jsou informace o finanční situaci a výkonnosti Fondu prezentovány, vychází ze skutečnosti, že Fond je investičním fondem kvalifikovaných investorů, emitentem investičních akcií, který podléhá regulaci České národní banky (dále jen „ČNB“) a současně podléhá určitým požadavkům zákona č. 240/2013 Sb., o investičních fondech a investičních společnostech. Vzhledem k tomu, že Fond je povinen z nařízení ZISIF rozlišovat aktiva a závazky přiřaditelná držitelům zakladatelských akcií (neinvestiční část fondu) a aktiva a závazky přiřaditelná držitelům investičních akcií s právem na odkup (investiční část fondu), Výkaz o finanční pozici je v tomto ohledu rozlišen na investiční a neinvestiční část.

Účetní závěrka byla sestavena na základě předpokladu časově neomezeného trvání podniku. Ke dni schválení neexistují žádné náznaky, že Fond nebude moci v dohledné budoucnosti pokračovat ve své činnosti. Toto přesvědčení představenstva se opírá o širokou škálu informací, které se týkají stávajících i budoucích podmínek včetně prognóz souvisejících se ziskovostí, s peněžními toky a kapitálovými zdroji. Finanční výkazy, vyjma Výkazu o peněžních tocích, jsou připraveny na aktuální bázi účetnictví.

Na základě Projektu fúze sloučením se Fond jako nástupnická společnost sloučila se zanikající společností DOMOPLAN - Rezidence Starý pivovar, s.r.o., se sídlem třída Kpt. Jaroše 1936/19, Černá Pole, 602 00 Brno, IČO 029 07 496. V důsledku fúze sloučením došlo s rozhodným dnem 01. 01. 2023 k přechodu jmění zanikající společnosti na nástupnickou společnost a nástupnická společnost se tak stala právním nástupcem uvedené zanikající společnosti DOMOPLAN - Rezidence Starý pivovar, s.r.o.

Účetní závěrka v souladu s § 118 odst. 3 zákona č. 256/2004 Sb. o podnikání na kapitálovém trhu (dále také „ZISIF“) podléhá povinnému auditu.

## 2.1. Prohlášení o shodě s účetními pravidly

Účetní závěrka Fondu byla sestavena v souladu s IAS 1 účetní výkaznictví a v jeho návaznosti v souladu s Mezinárodními standardy účetního výkaznictví (IFRS), Mezinárodními účetními standardy (IAS) a jejich interpretacemi (SIC a IFRIC), (společně pouze IFRS) vydanými Radou pro Mezinárodní účetní standardy (IASB) a přijatými Evropskou unií (EU).

## 2.2. Dopad novel a interpretací IFRS na účetní závěrku Fondu

### 2.2.1. Nová a novelizovaná účetní pravidla IFRS, která byla vydána, ale nejsou doposud účinná a nebyla Fondem použita

Do data schválení této účetní závěrky byly vydány následující nové a novelizované IFRS, které však nebyly k počátku běžného účetního období účinné a Fond je nepoužil při sestavování této účetní závěrky:

- Novelizace IAS 21 Dopady změn směnných kurzů cizích měn: chybějící směnitelnost (vydaná v srpnu 2023 s účinností pro roční účetní závěrky začínající 01. 01. 2025 nebo později), která upřesní vymezení směnitelné a nesměnitelné měny a současně poskytne pravidla, jak stanovit směnný kurz v situaci, kdy měna není směnitelná (např. k rozvahovému dni). Úprava pravidla bude rozšíření o dodatečné zveřejnění pro situace, kdy měnový kurz není směnitelný. Novelizace rozšíří úpravu o aplikační příručku a ilustrativní příklad. Fond neočekává zásadní dopad této novelizace do účetní závěrky v současnosti, neboť cizoměnové transakce jsou realizovány v měnách, které jsou všeobecně směnitelné.
- Nový standard IFRS 18 Prezentace a zveřejnění v účetní závěrce (vydaný v dubnu 2024 s účinností pro roční účetní závěrky začínající 01. 01. 2027 nebo později), který nahradí dosavadní IAS 1 a poskytne nová pravidla a požadavky týkající se zejména prezentace finanční výkonnosti, tj. strukturování výkazu výsledku a ostatního úplného výsledku, agregace a disagregace informací zveřejňovaných v příloze a alternativních výkonnostních ukazatelů, které jsou často využívány a v IFRS nejsou přímo definovány (např. hodnota čistých aktiv na investiční akcie). Fond bude analyzovat nová pravidla a lze očekávat určitý dopad do účetní závěrky, který aktuálně nelze ještě blíže specifikovat.
- Nový standard IFRS 19 Dceřiné podniky bez veřejné odpovědnosti: Zveřejňování (vydaný v květnu 2024 s účinností pro roční účetní závěrky začínající 01. 01. 2027 nebo později), který nově specifikuje (snížené) požadavky na zveřejňování, které může účetní jednotka – dceřiná společnost, která vstupuje do konsolidované účetní závěrky sestavené dle účetních standardů IFRS – použít při sestavení své vlastní účetní závěrky dle IFRS. Standard není relevantní pro Fond, protože dceřiné společnosti nekonsoliduje a není tedy očekáván žádný dopad v souvislosti s nabytím jeho účinnosti.
- Novelizace IFRS 9 Finanční nástroje a IFRS 7 Finanční nástroje: zveřejnění nazvaná Úpravy klasifikace a oceňování finančních nástrojů (vydaná v květnu 2024 s účinností pro roční účetní závěrky začínající 01. 01. 2026 nebo později) v návaznosti na post-implementační revizi existujících pravidel a přináší několik změn odúčtování finančních závazků, klasifikace finančních aktiv a požadavků na zveřejnění. Fond bude analyzovat nová pravidla, avšak dle prvotní revize neočekává zásadní dopad do účetní závěrky, neboť se jí dotčené oblasti upravené novelizací netýkají.
- Novelizace zahrnuté do Výročního zlepšení IFRS, část 11 (vydané v červenci 2024 s účinností pro roční účetní závěrky začínající 01. 01. 2026 nebo později), které se dotýkají IFRS 1, IFRS 7, IFRS 9, IFRS 10 a IAS 7. Novelizace nepřináší zásadní změny v účetních pravidlech, ale zaměřují se zejména na odstranění vnitřních konfliktů v textaci pravidel a vzájemné provázanosti. Fond neočekává zásadní dopad na účetní závěrku.

### 2.2.2. Standardy a interpretace vydané Radou pro mezinárodní účetní standardy (IASB), ale dosud nepřijaté EU

K datu schválení této účetní závěrky nebyly dosud následující standardy a novelizace, dříve vydané IASB, schváleny Evropskou komisí pro užití v EU:

- IFRS 14 Časové rozlišení při cenové regulaci (vydaný v lednu 2014) – rozhodnutí EU nikdy neschválit, protože se jedná o dočasný standard;
- Novelizace IAS 21 Dopady změn směnných kurzů cizích měn: chybějící směnitelnost (vydána v srpnu 2023 s účinností od 1. 1. 2025);
- IFRS 18 Prezentace a zveřejnění v účetní závěrce (vydaný v dubnu 2024 s účinností od 1. 1. 2027);

- IFRS 19 Dceřiné podniky bez veřejné odpovědnosti: Zveřejňování (vydán v květnu 2024 s účinností od 1. 1. 2027);
- Novelizace IFRS 9 Finanční nástroje a IFRS 7 Finanční nástroje: zveřejnění nazvaná Úpravy klasifikace a oceňování finančních nástrojů (vydána v květnu 2024 s účinností od 1. 1. 2026);
- Výročního zlepšení IFRS, část 11 (vydáno v červenci 2024 s účinností od 1. 1. 2026).

Tyto standardy neměly ve sledovaném období žádný dopad na účetní závěrku Fondu.

### 3. Přehled významných účetních zásad

#### 3.1 Přepoččet cizí měny

##### 3.1.1 Funkční a prezentační měna

Investoři Fondu jsou převážně z České republiky. Primární činností Fondu je investování do nemovitostí, účastí v kapitálových obchodních společnostech a poskytování úvěrů v rámci České republiky. Cílem je nabídnout Investorům vyšší výnos ve srovnání s ostatními produkty dostupnými v ČR.

Výkonnost Fondu je oceňována a vykazována Investorům v českých korunách. Investiční společnost považuje českou korunu za měnu, která nejnějněji vyjadřuje ekonomické dopady uskutečněných transakcí, událostí a podmínek. Účetní závěrka je prezentována v českých korunách, která je funkční a prezentační měnou Fondu.

##### 3.1.2 Transakce a zůstatky

Transakce v cizích měnách jsou přepočítávány do funkční měny s použitím devizových kurzů platných k datu transakce. Peněžní aktiva a závazky v cizích měnách jsou přepočteny do funkční měny s použitím devizového kurzu, který je platný ke dni sestavení Výkazu o finanční pozici.

Kurzové zisky a ztráty z přepočtu jsou zahrnuty do Výkazu zisků a ztrát a ostatního úplného výsledku.

Kurzové zisky a ztráty související s finančními aktivy, které jsou oceňovány reálnou hodnotou do zisku nebo ztráty jsou vykazovány ve Výkazu zisku a ztráty v rámci položky „Čisté změny reálné hodnoty finančních nástrojů do zisku nebo ztráty“.

#### 3.2 Peněžní prostředky a peněžní ekvivalenty

Peníze a peněžní ekvivalenty zahrnují vklady na běžných účtech u bank a jiné krátkodobé investice na aktivním trhu se splatností tří měsíce nebo méně a kontokorentní účty. Přecherpání bankovních účtů se vyazuje ve Výkazu o finanční pozici v krátkodobých závazcích.

#### 3.3 Finanční aktiva

##### 3.3.1 Klasifikace

Fond před klasifikací finančních aktiv provádí analýzu jednotlivých složek majetku, především pak držených cenných papírů, a stanoví, zda se jedná o dluhové finanční aktivum nebo kapitálový nástroj. Kapitálovým nástrojem je smlouva dokládající zbytkový podíl na aktivech účetní jednotky po odečtení všech jejich závazků. V případě, že Fond drží investiční akcie nebo podílové listy, kdy na svou žádost má právo na odkup těchto cenných papírů, investiční akcie nebo podílové listy představují smluvní právo přijmout hotovost nebo jiné finanční aktivum a bude se tak zpravidla jednat o dluhové finanční aktivum.

Finanční aktivum je drženo k obchodování, pokud:

- bylo získáno primárně za účelem jeho prodeje v nejbližší době; nebo
- při prvotním vykázání je součástí portfolia identifikovaných finančních nástrojů, které Fond společně spravuje a má aktuální záměr na dosažení krátkodobého zisku; nebo
- je to derivát (s výjimkou derivátu, který je finanční zárukou nebo je určený jako účinný zajišťující nástroj).

Fond klasifikuje své investice na základě obchodního modelu pro správu těchto finančních aktiv a na základě charakteristik smluvních peněžních toků plynoucích z těchto finančních aktiv. Portfolio finančních aktiv je spravované a výkonnost vyhodnocovaná na základě reálných hodnot. Fond se soustřeďuje především na informace o reálné hodnotě a využívá tuto informaci k hodnocení výkonnosti aktiv a k rozhodování. Smluvní peněžní toky z poskytnutých půjček Fondu jsou tvořeny pouze jistinou a úrokem, ale přesto nejsou tyto finanční nástroje klasifikované jako držené za účelem inkasování smluvních peněžních tokům ani jako cenné papíry držené za účelem inkasování peněžních toků a určené k prodeji. Inkasování smluvních peněžních toků je podružné k dosažení cílů obchodního modelu Fondu.

Zásady Fondu vyžadují, aby Investiční společnost hodnotila informace o těchto finančních aktivech na základě reálné hodnoty spolu s dalšími souvisejícími finančními informacemi.

Fond se rozhodl klasifikovat kapitálová finanční aktiva do dceřiných a přidružených podniků jako oceňované reálnou hodnotou do zisku nebo ztráty. Ostatní kapitálová finanční aktiva neurčená k obchodování Fond klasifikuje jako oceňovaná reálnou hodnotou do ostatního úplného výsledku. Finanční aktiva určená k obchodování jsou vždy klasifikována jako aktiva oceňovaná reálnou hodnotou do zisku nebo ztráty. Důvodem pro použití alternativ oceňování finančních aktiv do ostatního úplného výsledku je rozhodnutí účetní jednotky na bázi jednotlivých instrumentů při prvotním zaúčtování.

### 3.3.2 Finanční aktiva oceňovaná reálnou hodnotou do zisku nebo ztráty

#### *Účtování, odúčtování a oceňování*

Pravidelné nákupy a prodeje investic jsou účtovány k datu vypořádání obchodu – datum, kdy je aktivum Fondu dodáno. Finanční aktiva a finanční závazky vykazovaná v reálné hodnotě do zisku nebo ztráty jsou prvotně zachycené v reálné hodnotě. Transakční náklady jsou účtovány přímo do nákladů ve Výkazu zisků a ztrát a ostatního úplného výsledku.

Finanční aktiva jsou odúčtována, když vypršela práva na obdržení peněžních toků z investic, nebo Fond převedl všechna podstatná rizika a užítí z vlastnictví.

Po prvotním zaúčtování jsou všechna tato finanční aktiva oceněna reálnou hodnotou. Zisky a ztráty vyplývající ze změn reálné hodnoty jsou vykazovány ve Výkazu zisků a ztrát a ostatního úplného výsledku na řádku „Čisté změny reálné hodnoty finančních nástrojů do zisku nebo ztráty“ v období, ve kterém vzniknou.

Výnosy z dividend z finančních aktiv vykazovaných reálnou hodnotou do zisku nebo ztráty jsou účtovány ve Výkazu zisků a ztrát a ostatního úplného výsledku v rámci položky „Čisté změny reálné hodnoty finančních nástrojů do zisku nebo ztráty“, jakmile na ně Fondu vznikne nárok.

### 3.3.3 Přesuny mezi úrovněmi v rámci hierarchie reálné hodnoty

Pro všechny přesuny finančních nástrojů mezi jednotlivými stupni hierarchie oceňování reálnou hodnotou platí předpoklad, že nastaly na začátku vykazovaného období. V průběhu sledovaného období nedošlo k žádným přesunům.

### 3.4 Finanční závazky oceňované v reálné hodnotě do zisku nebo ztráty

Finanční závazky klasifikované od počátku jako vykazované v reálné hodnotě do zisku nebo ztráty jsou klasifikovány do této kategorie, pokud jsou splněna následující kritéria:

- klasifikace eliminuje nebo podstatně omezuje nesoulad v oceňování nebo účtování, který by jinak vznikl z ocenění aktiv nebo závazků nebo ze zachycení z nich plynoucích zisků nebo ztrát na odlišném základě; nebo
- skupina finančních aktiv, finančních závazků nebo jejich kombinace je řízena a její výkonnost je hodnocena na základě reálných hodnot, v souladu s dokumentovanou strategií řízení rizik nebo investiční strategií; nebo
- finanční nástroj obsahuje vložený derivát, pokud tento vložený derivát významně nemodifikuje peněžní toky nebo je zřejmé, že jej nelze samostatně zaúčtovat.

Finanční závazky klasifikované od počátku jako vykazované v reálné hodnotě do zisku nebo ztráty jsou zachyceny ve Výkaz o finanční pozici v reálné hodnotě. Změny čistých reálných hodnot se vykazují v položce „Čisté změny reálné hodnoty finančních nástrojů do zisku nebo ztráty“. Úrokové náklady z finančních závazků klasifikovaných v reálné hodnotě do zisku nebo ztráty se vykazují rovněž na řádku „Čisté změny reálné hodnoty finančních nástrojů do zisku nebo ztráty“ s použitím metody efektivní úrokové míry.

### 3.5 Započtení finančních nástrojů

Finanční aktiva a závazky se vzájemně započítávají a čistá částka je vykázána v rozvaze, pokud existuje právně vymahatelný nárok na započtení zúčtovaných částek a existuje záměr vypořádat je v čisté výši nebo realizovat aktivum a vypořádat závazek současně. Právně vymahatelný nárok nesmí být podmíněn budoucími událostmi a musí být vynutitelný v rámci běžného podnikání, ale i v případě selhání, platební neschopnosti nebo úpadku společnosti nebo protistrany.

K datu účetní závěrky účetní jednotka neviduje žádné finanční aktiva nebo závazky, které jsou předmětem rámcové dohody o vzájemném započtení a zajištění.

### 3.6 Zásoby

Zásobami jsou nemovitosti ve výstavbě a dokončené nemovitosti určené k prodeji, které jsou oceňovány na nižší úrovni nákladů na pořízení a čisté realizovatelné hodnoty.

Pořizovací náklady zahrnují výdaje spojené s pořízením pozemku určeného k výstavbě a vlastních nákladů na výstavbu bytových jednotek, rodinných domů aj. nemovitostí určených k prodeji. Náklady na pořízení zásob zahrnují také náklady na nákup, zpracování, výpůjční náklady a ostatní náklady vynaložené v souvislosti s uvedením zásob na jejich současné místo a do současného stavu. Tyto náklady zahrnují režijní náklady, přičemž režijní náklady nezahrnují správní režii a fixní výrobní režie je rozvrhována na základě běžného využití kapacity.

Nedokončená výroba je oceňována vlastními náklady, které zahrnují cenu materiálu, práce a proporcionální část výrobních režijních nákladů podle stavu rozpracovanosti.

Dle § 196 odst. 1 ZISIF se majetek a dluhy z investiční činnosti oceňují vždy reálnou hodnotou. Hodnota fondového kapitálu z investiční činnosti je pro investory fondu dle § 191 odst. 1 ZISIF určující pro účely stanovení aktuální hodnoty investičních akcií (zejména při upisování a odkupování investičních akcií), proto je její stanovení k rozvahovému dni za podmínek ocenění veškerého majetku a dluhů reálnou hodnotou nezbytné.

Za účelem prezentace výpočtu fondového kapitálu z investiční činnosti dle § 191 odst. 1 ZISIF je zaveden „Výpočet fondového kapitálu z investiční činnosti“, který je uváděn pod Výkazem o finanční pozici, který je také základem pro výpočet hodnoty investičních akcií.

### **3.7 Vlastní kapitál**

Finanční nástroje emitované Fondem jsou uváděny jako vlastní kapitál pouze v rozsahu, v němž nesplňují definici finančního závazku. Fond jako základní kapitál vydává pouze zakladatelské akcie.

Zakladatelské akcie Fondu jsou vydávány jako kusové akcie v listinné podobě na jméno. Akcie jsou denominované v eurech.

### **3.8 Investiční akcie**

Fond vydává 3 třídy investičních akcií, které jsou zpětně odkupitelné na žádost držitele a jsou denominované v korunách českých. Tyto investiční akcie jsou klasifikované jako finanční závazky, jelikož splňují podmínky finančního závazku dle IAS 32 odst. 11. Investiční akcie zároveň nejsou podřízeny zakladatelským akciím emitovaných Fondem (v případě likvidace Fondu budou nároky držitelů zakladatelských akcií uspokojeny jako poslední) a současně se jednotlivé třídy akcií liší v alokaci fondového kapitálu. Na základě výše uvedeného nesplňují investiční akcie podmínky pro výjimku z klasifikace finančních závazků podle IAS 32.16A-16D. Investiční akcie jsou odkupovány na základě žádosti o zpětný odkup.

Investiční akcie jsou klasifikovány jako finanční závazek a ve Výkazu o finanční pozici vykazované jako „Čistá aktiva připadající na držitele investičních akcií“. Hodnota řádku „Fondový kapitál z investiční činnosti dle § 191 odst. 1 ZISIF“ představuje Fondový kapitál v souladu se ZISIF, který je základem pro výpočet hodnoty investiční akcie.

Investiční akce jsou vykazovány v částce hrazené za odkup investičních akcií, která je splatná k rozvahovému dni, pokud držitel uplatní právo vrátit investiční akcii zpět do Fondu.

Investiční akcie jsou vydávány a odkupovány na základě práva držitele na vypořádání na reálnou hodnotu čistých aktiv Fondu připadajících na investiční akcie. Hodnota čistých aktiv Fondu připadajících na investiční akcii je spočítaná v souladu s alokačním mechanismem stanoveným statutem Fondu.

Přijaté úpisy, ke kterým dosud nebyly emitovány investiční akcie, jsou vykázány a oceňovány v pořizovací ceně, která je upravena o dohadnou položku představující zisk/ztrátu připadající na držitele dosud nevydaných investičních akcií.

### **3.9 Úrokové výnosy z finančních aktiv vykazovaných reálnou hodnotou do zisku nebo ztráty**

Úrokové výnosy z finančních aktiv vykazovaných v reálné hodnotě do zisku nebo ztráty jsou součástí řádku „Čisté změny reálné hodnoty finančních nástrojů do zisku nebo ztráty“.

### **3.10 Výnosy z dividend**

Výnosy z dividend se uznávají k datu, k němuž vzniká právo obdržet platbu.

### 3.11 Výnosy z prodeje zásob

Výnosy z prodeje zásob (nemovitostí), jsou uznány ve výkazu úplného výsledku v okamžiku, kdy fond převedl významná rizika a prospěch z vlastnictví na kupujícího a fond si neponechává další manažerskou angažovanost v míře obvykle spojované s vlastnictvím, ani skutečnou kontrolu nad prodaným zbožím/výrobkem. Do té doby jsou všechny peněžní prostředky uhrazené kupujícím (klientem) zachyceny jako závazek.

### 3.12 Transakční náklady

Transakční náklady jsou náklady vynaložené na získání finančního aktiva nebo závazku v reálné hodnotě do zisku nebo ztráty. Tyto zahrnují poplatky a provize vyplácené agentům, poradcům, makléřům a obchodníkům. Transakční náklady, jsou-li vynaloženy, jsou okamžitě vykázány jako náklad v zisku nebo ztrátě.

### 3.13 Výpůjční náklady

Výpůjční náklady přímo přiřaditelné pořízení, výstavbě nebo výrobě způsobilého aktiva, což jsou aktiva, která nezbytně vyžadují značné časové období k tomu, aby se stala způsobilými pro jejich zamýšlené použití nebo prodej, jsou zahrnuty do pořizovacích nákladů takových aktiv, dokud příslušná aktiva nejsou z podstatné části připravena pro jejich zamýšlené použití nebo prodej. Případný výnos realizovaný z dočasné investice vypůjčených si prostředků je odečten od výpůjčních nákladů určených k aktivaci.

Výpůjční náklady vztahující se k výpůjčkám učiněným specificky za účelem pořízení aktiva jsou aktivována pouze do hodnoty daného aktiva. Výpůjční náklady přímo nepřidatelné jsou rozpočítány váženým průměrem na výdaje na tato aktiva.

### 3.14 Zvýšení/snížení čistých aktiv připadajících na držitele investičních akcií z běžné činnosti

Nezodělený zisk je zahrnut v čistých aktivech připadajících na držitele investičních akcií. Pohyby týkající se čistých aktiv připadajících na držitele investičních akcií, jsou vykázány ve Výkaz zisků a ztrát a ostatního úplného výsledku jako finanční náklady v položce „Zvýšení čistých aktiv připadajících držitelům investičních akcií po zdanění“.

### 3.15 Daň

Daň z příjmu se skládá ze splatné a odložené daně.

#### *Splatná daň*

Daňově neuznatelné náklady se připočtou a výnosy, které nepodléhají dani z příjmů, se odečtou od zisku běžného účetního období před zdaněním, který se dále upravuje o daňové úlevy a příslušné zápočty. Sazba daně z příjmů za rok 2024 a 2023 byla 5 % a to s ohledem na to, že Fond splňuje definici Základního investičního fondu v souladu s § 17b Zákona č. 586/1992 Sb. o daních z příjmů.

#### *Odložená daň*

Odložená daň se vypočte na základě závazkové metody ze všech dočasných rozdílů mezi vykazovanou účetní hodnotou aktiv a pasiv a jejich oceněním pro daňové účely. Odložené daňové závazky jsou vykazovány v případě odečitatelných dočasných rozdílů. O odložené daňové pohledávce se účtuje pouze v případě, kdy je pravděpodobné, že budou v budoucnosti realizovány zdanitelné zisky, proti nimž může být odložená daňová pohledávka uplatněna.

Odložená daňová pohledávka je snížena o hodnotu, pro kterou je pravděpodobné, že příslušné daňové využití nebude v budoucnu realizovatelné. Pro výpočet odložené daně z příjmů jsou používány aktuálně platné daňové sazby.

Odložené daňové pohledávky a závazky jsou vzájemně kompenzovány, pokud existuje ze zákona vymahatelné právo kompenzace krátkodobých daňových pohledávek proti krátkodobým daňovým závazkům a pokud se tyto odložené daňové pohledávky a závazky týkají daně z příjmů vyměřené stejným finančním úřadem v případě, že existuje záměr čisté úhrady zůstatků.

### 3.16 Výkaz o peněžních tocích

Jelikož hlavní činnost Fondu spočívá v investiční činnosti – přímé či nepřímé investice do nemovitostí, bytových jednotek a nebytových prostor včetně výstavby nových nemovitostí, bytových jednotek a nebytových prostor, ale i investice do cenných papírů, obchodních podílů společností, pohledávek a jiných doplňkových aktiv, jsou peněžní toky související s těmito aktivitami prezentovány ve výkazu peněžních toků jako peněžní toky z provozních činností. Fond neprezentuje žádnou část celkového peněžního toku jako peněžní tok z investiční činnosti ve svém výkazu o peněžních tocích.

V rámci peněžních toků z financování jsou zahrnuty peněžní příjmy a platby plynoucí z operací s investičními akciemi, přijatými úvěry a jinými zdroji financování činnosti Fondu.

V části peněžního toku z provozních činností je výkaz sestaven za použití nepřímé metody. V rámci provozní části jsou prezentovány peněžní toky realizované v souvislosti s investicemi do majetkových účastí, poskytnutých úvěrů a jiných cenných papírů přímou metodou. Výkaz o peněžních tocích v části financování byl sestaven za použití přímé metody.

## 4. Významné účetní odhady a úsudky

Management činí odhady a předpoklady týkající se budoucnosti. Výsledné účetní odhady se zřídka rovnají souvisejícím skutečným výsledkům. Odhady a předpoklady, u kterých existuje podstatné riziko, že způsobí významné úpravy účetní hodnoty aktiv a závazků, jsou uvedeny níže.

### 4.1 Odhad reálné hodnoty finančních nástrojů

Reálná hodnota je cena, která by byla přijata za prodej aktiva nebo zaplacená za převod závazku v řádné transakci mezi účastníky trhu k datu ocenění. Finanční aktiva a závazky v reálné hodnotě obchodované na aktivních trzích (jako jsou veřejně obchodované deriváty a cenné papíry určené k obchodování) vychází z kótovaných tržních cen na konci obchodování k datu vykazání. Fond používá poslední obchodovanou tržní cenu pro finanční aktiva, kde poslední obchodovaná cena spadá do rozpětí nákup-prodej. Za situace, kdy poslední obchodovaná cena není v rozpětí nákup-prodej, Management určí bod v rámci rozpětí nákup-prodej, který nejlépe reprezentuje reálnou hodnotu.

Pokud dojde k významnému pohybu reálné hodnoty po ukončení obchodování (v České republice do půlnoci konce roku), použijí se pro stanovení reálné hodnoty metody ocenění. Významnou událostí je každá událost, která nastane po vyhlášení poslední tržní ceny cenného papíru, po uzavření trhu nebo uzavření devizy, ale před okamžikem ocenění Fondem, která podstatně ovlivňuje integritu závěrečných kotací jakéhokoli cenného papíru, nástroje nebo měny dotčené touto událostí tak, že nemohou být považovány za „snadno dostupné“ tržní kotace.



Reálná hodnota finančních aktiv a závazků, které nejsou obchodovány na aktivním trhu (například deriváty neobchodované na burze), se stanoví pomocí oceňovacích metod. Fond používá různé metody a vychází z tržních podmínek existujících ke každému datu účetní závěrky. Použité metody oceňování zahrnují uplatnění srovnatelných běžných nedávných transakcí mezi účastníky trhu, odkazy na jiné nástroje, které jsou ve své podstatě stejné, analýzy diskontovaných peněžních toků, modely oceňování opcí a další techniky oceňování běžně používané účastníky trhu při maximálním využití tržních vstupů a vstupů specifických pro danou entitu.

Hierarchie reálných hodnot má tyto úrovně:

- vstupy **úrovně 1** jsou kótované ceny (neupravené) na aktivních trzích pro totožná aktiva nebo závazky, které má účetní jednotka k dispozici k datu ocenění;
- vstupy **úrovně 2** jsou vstupy jiné než kótované ceny zahrnuté do úrovně 1, které jsou pro aktivum nebo závazek pozorovatelné buď přímo, nebo nepřímo; a
- vstupy **úrovně 3** jsou nepozorovatelné vstupy pro aktivum nebo závazek.

Úroveň v hierarchii reálných hodnot, v níž je ocenění reálnou hodnotou klasifikováno, je určena na základě vstupních hodnot nejnižší úrovně, které jsou významné pro měření reálné hodnoty. Za tímto účelem je význam vstupu posuzován na základě významu pro stanovení celkové reálné hodnoty. Pokud ocenění reálnou hodnotou používá pozorovatelné vstupy, které vyžadují významné úpravy na základě nepozorovatelných vstupů, je toto ocenění oceněním úrovně 3. Posuzování významu určitého vstupu pro ocenění reálné hodnoty v plném rozsahu vyžaduje úsudek s ohledem na faktory specifické pro dané aktivum nebo závazek.

Určení toho, co představuje „pozorovatelnost“, vyžaduje významný úsudek Fondu. Fond považuje za pozorovatelné údaje tržní data, která jsou snadno dostupná, pravidelně distribuovaná nebo aktualizovaná, spolehlivá a ověřitelná, otevřená a jsou poskytována nezávislymi zdroji, které se aktivně podílejí na relevantním trhu.

Více informací o reálné hodnotě je uvedeno v poznámce č. 12.

#### 4.2 Ocenění zásob pro účely výpočtu fondového kapitálu z investiční činnosti ve smyslu ZISIF

Fond investuje do nemovitostních projektů s následným rozprodejem na koncové zákazníky. Tato investice se v momentu pořízení oceňuje na úrovni svých pořizovacích nákladů. Do počátečního ocenění se zahrnou i vedlejší náklady spojené s jejím pořízením. Investice do dosud neprodaných nemovitostí se v souladu se statutem fondu přecení na reálnou hodnotu, a to vždy ke konci každého kalendářního roku, přičemž takto určená hodnota se považuje za reálnou hodnotu nemovitostí pro období od posledního dne kalendářního roku do dne předcházejícímu dni dalšího stanovení reálné hodnoty nemovitostí.

Na výše uvedený majetek fondu jakožto rozpracovaného projektu účetní jednotka aplikovala standard IAS 2 Zásoby, neboť se již od samého počátku jedná o aktiva držena za účelem prodeje. Ke dni této účetní závěrky došlo k přecenění neprodaných nemovitostí na reálnou hodnotu pro určení fondového kapitálu dle § 191 odst. 1 ZISIF, kdy fond aplikoval toto ocenění reálnou hodnotu na základě § 196 ZISIF a skutečností, podle něž se majetek a dluhy investičního fondu z investiční činnosti se oceňují reálnou hodnotou.

Za účelem prezentace výpočtu fondového kapitálu z investiční činnosti dle § 191 odst. 1 ZISIF je zaveden „Výpočet fondového kapitálu z investiční činnosti“, který je uváděn pod Výkazem o finanční pozici, který je také základem pro výpočet hodnoty investičních akcií.

## 5. První přijetí IFRS

Tato účetní závěrka za období končící 31. prosince 2024 je první, kterou Fond připravil v souladu s IFRS. Pro předchozí období, včetně účetní závěrky sestavené za rok končící 31. prosince 2023, Fond sestavil účetní závěrku v souladu s českými účetními předpisy (dále jen „CZ GAAP“).

Účetní zásady uvedené v poznámce 4 byly použity při přípravě účetní závěrky za období končící 31. prosince 2024, při přípravě údajů za srovnávací období uvedených v této účetní závěrce za rok končící 31. prosince 2023 a při přípravě počátečního Výkazu o finanční pozici podle IFRS k 1. lednu 2023, datu přechodu Fondu na IFRS.

Při sestavování této účetní závěrky Fond uplatnil následující závazné výjimky z retrospektivní aplikace jiných standardů IFRS:

- a) **Výjimka odhadů.** Odhady podle IFRS k 1. lednu 2023 a 31. prosinci 2023 by měly být v souladu s odhady provedenými ke stejným datům podle CZ GAAP, pokud neexistují důkazy o tom, že tyto odhady byly chybně stanoveny nebo byl základ použitý pro výpočet odhadů v rozporu s IFRS.
- b) **Výjimka odúčtování finančních aktiv a závazků.** Finanční aktiva a závazky odúčtované před přechodem na IFRS nejsou znovu uznány podle IFRS. Management se rozhodl nepoužít kritéria odúčtování podle IFRS 9 (IAS 39) od dřívějšího data a aplikuje požadavky IFRS 9 prospektivně od data přechodu na IFRS.
- c) **Výjimka zajišťovacího účetnictví.** Fond neuplatňuje zajišťovací účetnictví.
- d) **Nekontrolní podíly.** Fond nesestavuje konsolidovanou účetní závěrku, tudíž tato výjimka není pro Fond relevantní.
- e) **Vládní úvěry.** Fond nedrží vládní úvěry.
- f) **Klasifikace a oceňování finančních aktiv.** Fond aplikuje požadavky IFRS 9 pro klasifikaci a oceňování finančních aktiv prospektivně od data přechodu na IFRS.
- g) **Vložené deriváty.** Fond aplikuje požadavky IFRS 9 k vloženým derivátům prospektivně od data přechodu na IFRS.
- h) **Opravné položky k finančním aktivům.** Metodika pro výpočet opravných položek podle IFRS 9 se aplikuje retrospektivně. Fond nepoužívá model pro výpočet ECL.

Při prvním přijetí IFRS nebyly použity žádné volitelné výjimky.

Tato poznámka vysvětluje hlavní úpravy provedené Fondem při přechodu z CZ GAAP na IFRS k 1. lednu 2023 a za rok končící 31. prosince 2023 vůči jeho původně zveřejněné účetní závěrce za rok končící 31. prosince 2023 a upraveným výsledkům k 1.1.2023 v souvislosti s přijetím IFRS na finanční nástroje v rámci CZ GAAP.

### Zásoby

Fond podle CZ GAAP vykazoval developerské projekty jako zásoby. Dle § 196 odst. 1 ZISIF se majetek a dluhy z investiční činnosti oceňují vždy reálnou hodnotou. Hodnota fondového kapitálu z investiční činnosti je pro investory Fondu dle § 191 odst. 1 ZISIF určující pro účely stanovení aktuální hodnoty investičních akcií (zejména při upisování a odkupování investičních akcií), proto je její stanovení k rozvahovému dni za podmínek ocenění veškerého majetku a dluhů reálnou hodnotou nezbytné.

Z tohoto důvodu se Fond v CZ GAAP v souladu s § 7 odst. 2 ZoÚ odchýlil od účetních metod stanovených v prováděcích právních předpisech a oceňoval zásoby v souladu se statutem ke konci účetního období na reálnou hodnotu, nikoliv v pořizovacích cenách.

V rámci IFRS jsou však zásoby vždy oceňovány na nižší úrovni nákladů na pořízení a čisté realizovatelné hodnoty. Současně dle IFRS jsou součástí pořizovací ceny zásob výpůjční náklady.

Vzhledem k tomu, že Fond k 1. lednu 2023 neevidoval žádné zásoby, tyto nabyl až v průběhu roku 2023 přeměnou, neeviduje k 1. 1. 2023 žádné úpravy spojené se zásobami. Z tohoto důvodu došlo k 31. 12. 2023 k následujícím úpravám:

- zrušení přecenění související se zásobami, tj. zásoby jsou evidovány v pořizovacích cenách,
- zrušení odložené daně z přecenění zásob a
- zvýšení pořizovací hodnoty zásob o výpůjční náklady.

Vzhledem k tomu, že Fond v souladu s CZ GAAP, od 1. 1. 2021 vykazuje a oceňuje finanční nástroje dle IFRS nemá první přijetí mimo úprav spojených se zásobami další vliv na hodnotu Vlastního kapitálu, resp. Čistých aktiv připadajících na držitele investičních a zakladatelských akcií (vlastní kapitál). V rámci přechodu na IFRS byla uskutečněna pouze reklasifikace Zisku/ztráty připadající na držitele dosud nevydaných investičních akcií z hodnoty Čistých aktiv připadajících na držitele investičních a zakladatelských akcií (vlastní kapitál) do Výkaz zisků a ztrát a ostatního úplného výsledku.

tis. Kč	31.prosinec 2024	31. prosinec 2023	1. ledna 2023
<b>Aktiva dle CZ GAAP</b>	<b>537 353</b>	<b>545 091</b>	<b>309 686</b>
Eliminace oceňovacích rozdílů k zásobám	-52 921	-31 816	-
Zvýšení pořizovací ceny zásob o výpůjční náklady	23 190	6 623	-
Re-klasifikace mezi aktiva a pasiv	-	-	-
<b>Aktiva podle IFRS</b>	<b>507 622</b>	<b>519 898</b>	<b>309 686</b>
<b>Závazky dle CZ GAAP</b>	<b>447 689</b>	<b>512 855</b>	<b>276 988</b>
Zrušení odložené daně z přecenění zásob	-2 646	-1 591	-
Tvorba odložené daně z výpůjčních nákladů	1 160	330	-
<b>Závazky podle IFRS</b>	<b>446 203</b>	<b>511 594</b>	<b>276 988</b>
<b>Vlastní kapitál dle CZ GAAP</b>	<b>95</b>	<b>95</b>	<b>95</b>
<b>Vlastní kapitál podle IFRS</b>	<b>95</b>	<b>95</b>	<b>95</b>
<b>Čistá aktiva připadající na držitele investičních akcií dle CZ GAAP</b>	<b>89 568</b>	<b>32 141</b>	<b>32 603</b>
Eliminace oceňovacích rozdílů k zásobám	-52 921	-31 816	-
Výpůjční náklady	23 191	6 623	-
Odložená daň	1 486	1 261	-
<b>Čistá aktiva připadající na držitele investičních akcií dle IFRS</b>	<b>61 324</b>	<b>8 209</b>	<b>32 603</b>

#### Sesouhlasení zisku (ztráty) po zdanění a úplného výsledku hospodaření celkem za rok 2024 a 2023

tis. Kč	2024	2023
<b>Zisk nebo ztráta za účetní období po zdanění podle CZ GAAP</b>	<b>-212</b>	<b>-56 597</b>
Výpůjční náklady	16 567	6 623
Tvorba odložené daně z výpůjčních nákladů	-828	-330
Re-klasifikace oceňovacích rozdílů k nevypořádaným úpisům investičních akcií z vlastního kapitálu do zisku	90	-90
<b>Zisk (ztráta) po zdanění podle IFRS</b>	<b>15 617</b>	<b>-50 394</b>
<b>Úplný výsledek hospodaření celkem podle IFRS</b>	<b>-</b>	<b>-</b>

#### 6. Vykazování podle segmentů

Hlavní činnost Fondu spočívá v investování finančních prostředků přímo či nepřímo, prostřednictvím majetkových účastí, do nemovitostí, bytových jednotek a nebytových prostor včetně výstavby nových nemovitostí, bytových jednotek a nebytových prostor. Z pohledu segmentace je uvážen pouze jediný provozní segment. Informace poskytnuté dále v této účetní závěrce je proto třeba vnímat taktéž za informace zveřejněné v souladu s požadavky na informace týkající se provozních segmentů.

## 7. Komentáře k Výkazu o finanční pozici

### 7.1 Peněžní prostředky a peněžní ekvivalenty

v tis. Kč	31. 12. 2024	31. 12. 2023	1. 1. 2023
Zůstatky v pokladně (hotovostní prostředky)	4	4	-
Zůstatky na běžných účtech – investiční	47 588	27 222	2 423
Zůstatky na běžných účtech – neinvestiční	95	95	95
<b>Celkem peněžní prostředky a peněžní ekvivalenty</b>	<b>47 687</b>	<b>27 321</b>	<b>2 518</b>

Peněžní prostředky na běžných účtech obsahují peníze v bankách splatné na požádání.

### 7.2 Poskytnuté úvěry

Pohledávky z titulu poskytnutých úvěrů představují jistinu a naběhlý úrok k jistině.

v tis. Kč	31. 12. 2024	31. 12. 2023	1. 1. 2023
splatné nad 5 let	-	-	18 550
<b>Celkem poskytnuté půjčky</b>	<b>-</b>	<b>-</b>	<b>18 550</b>
z toho jistina	-	-	17 325
z toho úroky	-	-	1 225
Přecenění na reálnou hodnotu	-	-	-
<b>Celkem reálná hodnota</b>	<b>-</b>	<b>-</b>	<b>18 550</b>

### 7.3 Majetkové účasti

Fond klasifikoval své investice do dceřiných společností jako finanční aktiva v reálné hodnotě do zisku nebo ztráty. Po prvotním zaúčtování jsou finanční aktiva v reálné hodnotě do zisku nebo ztráty oceněna reálnou hodnotou. Zisky a ztráty vyplývající ze změn reálné hodnoty jsou vykazovány ve Výkaz zisků a ztrát a ostatního úplného výsledku na řádku „Čisté změny reálné hodnoty finančních nástrojů do zisku nebo ztráty“ v období, ve kterém vzniknou. Finanční investice do obchodních společností jsou v souladu se statutem Fondu přeceňovány na reálnou hodnotu ke konci kalendářního roku.

31.12.2024				Investice v tis. Kč		
Společnost	IČO	Země působení	Podíl	Pořizovací hodnota	Reálná hodnota	Přecenění
DOMOPLAN – Bytový dům Žižkova, s.r.o.	026 79 663	ČR	100 %	168 567	175 994	7 427
<b>Celkem</b>				<b>168 567</b>	<b>175 994</b>	<b>7 427</b>

31. 12. 2023				Investice v tis. Kč		
Společnost	IČO	Země působení	Podíl	Pořizovací hodnota	Reálná hodnota	Přecenění
DOMOPLAN – Bytový dům Žižkova, s.r.o.	026 79 663	ČR	100 %	144 467	142 376	-2 091
<b>Celkem</b>				<b>144 467</b>	<b>142 376</b>	<b>-2 091</b>

1. 1. 2023		Investice v tis. Kč				
Společnost	IČO	Země působení	Podíl	Požizovací hodnota	Reálná hodnota	Přecenění
DOMOPLAN – Bytový dům Žižkova, s.r.o.	026 79 663	ČR	100 %	133 467	133 467	-
DOMOPLAN - Rezidence Starý pivovar, s.r.o.	029 07 496	ČR	100 %	113 731	88 731	-25 000
Hotel Stará Pošta, s.r.o.	038 56 658	ČR	100 %	40 810	66 420	25 610
<b>Celkem</b>				<b>288 008</b>	<b>288 618</b>	<b>610</b>

V průběhu sledovaného období byl do společnosti DOMOPLAN – Bytový dům Žižkova, s.r.o. realizován příplatek mimo základní kapitál ve výši 24 100 tis. Kč, kdy část příplatku mimo základní kapitál ve výši 20 000 tis. Kč byla uhrazena zápočtem proti postoupené pohledávce.

V průběhu minulého účetního období došlo k uskutečnění prodeje společnosti Hotel Stará Pošta, s.r.o. a vlivem přeměny došlo k zániku drženého podílu na společnosti DOMOPLAN – Rezidence Starý pivovar, s.r.o.

Následující tabulka zobrazuje pohyb finančních investic s rozdělením na peněžní a nepeněžní transakce.

v tis. Kč	Reálná hodnota k 1. 1. 2024	Přírůstky – peněžní	Přírůstky – nepeněžní	Předpisy dividend	Změna reálné hodnoty	Úbytky – peněžní	Úbytky – nepeněžní	Reálná hodnota k 31. 12. 2024
DOMOPLAN – Bytový dům Žižkova, s.r.o.	142 376	4 100	20 000	-	9 518	-	-	175 994
<b>CELKEM</b>	<b>142 376</b>	<b>4 100</b>	<b>20 000</b>	<b>-</b>	<b>9 518</b>	<b>-</b>	<b>-</b>	<b>175 994</b>

#### 7.4 Obchodní pohledávky a jiné pohledávky

tis. Kč	31. 12. 2024	31. 12. 2023	1. 1. 2023
Odběratelé	30	31	-
Poskytnuté zálohy	5 697	6 843	-
Jiné pohledávky	76	58	-
Ostatní daňové pohledávky	-	165	-
<b>Celkem</b>	<b>5 803</b>	<b>7 097</b>	<b>-</b>

Jiné pohledávky představují pohledávky z přefakturace služeb ve výši 76 tis. Kč (31. 12. 2023: 58 tis. Kč).

Poskytnuté zálohy ve výši 5 697 tis. Kč (31.12.2023: 6 843 tis. Kč) představují poskytnuté zálohy na zásoby a energie

Ostatní daňové pohledávky představují pohledávku z titulu DPH.

#### 7.5 Zásoby

Fond investuje do nemovitostních projektů s následným rozprodejem na koncové zákazníky. Tato investice se v momentu pořízení oceňuje na úrovni svých pořizovacích nákladů. Do počátečního ocenění se zahrnují i vedlejší náklady spojené s jejím pořízením a výpůjční náklady vynaložené na výstavbu nemovitostí.

K datu řádné účetní závěrky byly zásoby testovány na čistou realizovatelnou hodnotu a u žádných z nemovitostí nebylo shledáno snížení hodnoty. Zásoby jsou testovány na čistou realizovatelnou hodnotu vždy ke konci kalendářního roku a při významné změně hodnoty zásob.

V souladu se statutem Fond tyto investice pro potřeby výpočtu aktuální hodnoty investičních akcií přecenil na reálnou hodnotou, a to vždy ke konci každého kalendářního roku, přičemž takto určená hodnota se považuje za reálnou hodnotu nemovitostí pro období od posledního dne kalendářního roku do dne předcházejícímu dni dalšího stanovení reálné hodnoty nemovitostí (tj. do dne předcházejícího datu mimořádného ocenění dle statutu; nebo k datu ocenění ke konci následujícího kalendářního roku).

tis. Kč	31. 12. 2024	31. 12. 2023	1. 1. 2023
Požizovací hodnota zásob	278 138	343 104	-
Snížení hodnoty zásob	-	-	-
<b>Celkem</b>	<b>278 138</b>	<b>343 104</b>	<b>-</b>

Zásoby představují nemovitostní projekt Rezidence Starý pivovar, který je v současné chvíli ve fázi prodeje od druhé poloviny roku 2024.

## 7.6 Přijaté zápůjčky a úvěry

Závazky z titulu přijatých úvěrů představují jistinu a naběhlý úrok k jistině.

v tis. Kč	31. 12. 2024	31. 12. 2023	1. 1. 2023
splatné do 1 roku	201 762	271 571	60 734
splatné od 1 roku do 5 let	210 213	166 425	216 027
splatné nad 5 let	0	0	0
<b>Celkem přijaté úvěry</b>	<b>411 975</b>	<b>437 996</b>	<b>276 761</b>
<i>z toho jistina</i>	340 543	388 886	258 833
<i>z toho úroky</i>	71 432	50 720	17 928
Přecenění na reálnou hodnotu	177	-1 610	-
<b>Celkem reálná hodnota</b>	<b>412 152</b>	<b>437 996</b>	<b>276 761</b>

Z přijatých úvěrů Fond ke konci sledovaného období eviduje bankovní úvěry ve výši 129 764 tis. Kč, závazek z přijatého úvěru od UniCredit Bank Czech Republic and Slovakia, a.s., kdy účelem úvěrů je financování nákladů spojených s projektem „Rezidence Starý pivovar“. Naběhlé úroky k těmto úvěrům jsou považovány za výpůjční náklady a zvyšují tak pořizovací hodnotu zásob. Fond dále vykazuje přecenění bankovního úvěru na reálnou hodnotu ve výši 177 tis. Kč.

Bankovní úvěr je zajištěn smlouvou o zastavení nemovitých věcí, smlouvou o zastavení podílu, smlouvou o zastavení podílu z bankovních účtů, smlouvou o zajišťovacím postoupení pohledávek z kupních cen a smlouvy o dílo, dohodou o úhradě vícenákladů, dohodou o podřízení, dohodou o přímé vykonatelnosti a vinkulací pohledávek.

Ve sledovaném období Fond dále eviduje nebankovní zápůjčky ve výši 282 211 tis. Kč za účelem financování své podnikatelské činnosti.

V průběhu sledovaného období došlo k následujícím peněžním a nepeněžním čerpáním a splátkám přijatých úvěrů:

v tis. Kč	Reálná hodnota k 1. 1. 2024	Změna reálné hodnoty	Čerpání – peněžní	Čerpání – nepeněžní	Naběhlý úrok	Splátky – peněžní vč. úroku	Splátky – nepeněžní vč. úroku	Reálná hodnota k 31. 12. 2024
Přijaté bankovní úvěry	166 425	1 787	127 977	-	16 569	-182 817	-	129 941
Přijaté nebankovní úvěry	271 571	-	-	-	25 640	-15 000	-	282 211
<b>CELKEM</b>	<b>437 996</b>	<b>1 787</b>	<b>127 977</b>	<b>-</b>	<b>42 209</b>	<b>-197 817</b>	<b>-</b>	<b>412 152</b>

## 7.7 Obchodní závazky a jiné závazky

tis. Kč	31. 12. 2024	31. 12. 2023	1. 1. 2023
Dodavatelé	779	33 096	133
Dohadné účty pasivní	1 015	365	94
Závazky z úpisu investičních akcií	-	10 090	-
Daňové závazky	6 575	-	-
Jiné závazky	164	-	-
<b>Celkem</b>	<b>8 533</b>	<b>43 551</b>	<b>227</b>

Závazky vůči dodavatelům představují krátkodobé závazky ve výši 779 tis. Kč (31. 12. 2023: 33 096 tis. Kč; 1. 1. 2023: 133 tis. Kč), pozastávky splatné od 1 do 5 let ve výši 0 tis. Kč (31. 12. 2023: 4 264 tis. Kč) a pozastávky splatné nad 5 let ve výši 0 tis. Kč (31. 12. 2023: 8 281 tis. Kč).

Dohadné položky pasivní ve výši 1 015 tis. Kč (31.12.2023: 365 tis. Kč; 1.1.2023: 94 tis. Kč) představují zejména dohad na audit a nevyúčtované energie a služby do společností vlastníků.

Závazky vůči akcionářům představují závazek Fondu vydat investiční akcie za upsané prostředky.

Jiné závazky ve výši 164 tis. Kč (31.12.2023: 0 tis. Kč; 1.1.2023: 0 tis. Kč) představují závazky za členy výboru pro audit a za závazky určené k přeúčtování.

## 7.8 Přijaté zálohy

tis. Kč	31. 12. 2024	31. 12. 2023	1. 1. 2023
Přijaté zálohy – projekt Rezidence Starý pivovar	24 358	29 717	-
<b>Celkem</b>	<b>24 358</b>	<b>29 717</b>	<b>-</b>

Přijaté zálohy představují přijaté rezervační poplatky a částečné úhrady kupní ceny nemovitostí vyplývající ze smluv o budoucí kupní smlouvě. K vypořádání záloh dojde po dokončení výstavby projektu a uzavření kupní smlouvy.

## 7.9 Zakladatelské a investiční akcie

Základní kapitál je tvořen 100 000 ks kusových zakladatelských akcií ve formě na řad, tj. akcie na jméno, které dávají jejich vlastníkům zejména:

- právo na podíl na zisku Fondu z ostatního jmění, tj. z hospodaření Fondu s majetkem, který není součástí majetku z investiční činnosti (dividenda), schváleného valnou hromadou Fondu k rozdělení;
- právo na přednostní upsání nových zakladatelských akcií Fondu při zvýšení zapisovaného základního kapitálu Fondu, ledaže valná hromada Fondu rozhodne o vyloučení nebo omezení přednostního práva na upisování nových zakladatelských akcií;
- právo účastnit se valné hromady Fondu, hlasovat na ní, požadovat a dostat vysvětlení záležitostí týkajících se Fondu a právo uplatňovat na valné hromadě Fondu návrhy a protinávrhy;
- pokud se jedná o kvalifikovaného akcionáře dle § 365 Zákona o obchodních korporacích, právo požádat statutární orgán Fondu o svolání mimořádné valné hromady Fondu k projednání navržených záležitostí;
- právo na podíl na likvidačním zůstatku z ostatního jmění, tj. z hospodaření Fondu s majetkem, který není součástí majetku z investiční činnosti, při zrušení Fondu s likvidací;
- v případě nařízení výkonu rozhodnutí prodejem zakladatelské akcie Fondu nebo v případě exekučního příkazu k prodeji zakladatelské akcie Fondu právo uplatnit předkupní právo akcionáře k zakladatelským akciím jiného akcionáře za podmínek § 283 odst. 2 ZISIF;
- předkupní právo akcionáře k zakladatelským akciím jiného akcionáře za podmínek § 160 ZISIF;
- právo na bezplatné poskytnutí aktuálního znění statutu a poslední výroční zprávy.

Fond vydává 3 druhy investičních akcií – Prioritní investiční akcie (dále také „PIA“), Prémiové investiční akcie (dále také „PRIA“) a Výkonnostní investiční akcie (dále také „VIA“). Investiční akcie PIA a PRIA mají podobu zaknihovaného cenného papíru a jsou vydávány ve formě na jméno. Investiční akcie VIA mají podobu listinného cenného papíru a jsou vydávány ve formě na jméno.

Investičním akciím PIA byl přidělen ISIN: CZ0008048907 a investičním akciím PRIA byl přidělen ISIN: CZ0008048899.

Investiční akcie PIA jsou od 01. 09. 2023 přijaty k obchodování na regulovaném trhu, a to na Burze cenných papírů Praha, a. s.

Vlastníci investičních akcií mají zejména:

- právo být informováni o aktuální hodnotě investiční akcie;
- právo na odkoupení, nákup nebo odprodej investičních akcií na účet Fondu za podmínek stanovených stanovami a statutem;
- právo na podíl na zisku z hospodaření Fondu s majetkem, který vznikl z investiční činnosti (dividenda) schválený valnou hromadou k rozdělení za podmínek stanovených stanovami a statutem;
- právo účastnit se valné hromady Fondu;
- právo za podmínek stanovených zákonem a stanovami na valné hromadě hlasovat;
- právo požadovat a dostat na valné hromadě Fondu vysvětlení záležitostí týkajících se Fondu;
- právo uplatnit v případě nařízení výkonu rozhodnutí prodejem investiční akcie nebo v případě exekučního příkazu k prodeji investiční akcie předkupní právo k investičním akciím jiného akcionáře za podmínek § 283 odst. 1 ZISIF;
- právo požadovat výměnu hromadné investiční akcie;
- právo na podíl na likvidačním zůstatku z hospodaření Fondu s majetkem, který vznikl z investiční činnosti, při zrušení Fondu s likvidací;
- právo na bezplatné poskytnutí aktuálního znění statutu a poslední výroční zprávy.



Za účelem prezentace výpočtu fondového kapitálu z investiční činnosti dle § 191 odst. 1 ZISIF je zaveden „Výpočet fondového kapitálu z investiční činnosti“, který je uváděn pod Výkazem o finanční pozici, který je také základem pro výpočet hodnoty investičních akcií.

V průběhu sledovaného období byl poskytnut příplatek do fondového kapitálu z investiční činnosti ve výši 20 000 tis. Kč (2023: 25 000 tis. Kč), který je zobrazen jako zvýšení hodnoty Čistých aktiv připadajících na držitele investičních akcií. Tento příplatek byl uhrazen zápočtem proti závazku z postoupení pohledávky.

V celých jednotkách	31. 12. 2024	31. 12. 2023
Hodnota investiční akcie PIA	1,1926	1,0931
Hodnota investiční akcie PRIA	1,2944	1,1650
Hodnota investiční akcie VIA	0,1399	0,0584
Počet investičních akcií PIA na začátku období	1 956 373	1 000 000
Počet emitovaných investičních akcií PIA v období	6 160 267	956 373
Počet odkoupených investičních akcií PIA v období	-	-
<b>Počet investičních akcií PIA na konci období</b>	<b>8 116 640</b>	<b>1 956 373</b>
Počet investičních akcií PRIA na začátku období	2 755 844	21 981 571
Počet emitovaných investičních akcií PRIA v období	8 661 758	-
Počet odkoupených investičních akcií PRIA v období	-	-
Konverze investičních akcií PRIA v období	-	-19 225 727
<b>Počet investičních akcií PRIA na konci období</b>	<b>11 417 602</b>	<b>2 755 844</b>
Počet investičních akcií VIA na začátku období	458 491 183	60 711 581
Počet emitovaných investičních akcií VIA v období	6 858 710	-
Počet odkoupených investičních akcií VIA v období	-	-
Konverze investičních akcií VIA v období	-	397 779 602
<b>Počet investičních akcií VIA na konci období</b>	<b>465 349 893</b>	<b>458 491 183</b>

V průběhu minulého období byla uskutečněna konverze 19 225 727 ks investičních akcií PRIA na 397 779 602 ks investičních akcií VIA.

## 8. Komentáře k Výkazu zisků a ztrát a ostatního úplného výsledku

### 8.1 Zisk/ztráta z prodeje zásob

tis. Kč	2024	2023
Tržby z prodeje zásob	193 513	80
Náklady na prodané zásoby	-151 157	-
<b>Celkem</b>	<b>42 356</b>	<b>80</b>

Zisk/ztráta z prodeje zásob představuje v roce 2024 zisk z prodeje jednotek projektu „Rezidence Starý pivovar“.

## 8.2 Čisté změny reálné hodnoty finančních nástrojů do zisku nebo ztráty

tis. Kč	2024	2023
<b>Změny z přecenění finančních nástrojů</b>	<b>7 731</b>	<b>-26 610</b>
Přijaté úvěry	-1 787	+1 610
Majetkové účasti	9 518	-27 701
Ostatní aktiva a pasiva	-	-19
<b>Zisk/ztráta z odúčtování</b>	<b>-</b>	<b>20 475</b>
Majetkové účasti	-	20 514
Ostatní aktiva a pasiva	-	-39
<b>Výnosové úroky z toho:</b>	<b>31</b>	<b>2 150</b>
Poskytnuté úvěry	-	2 011
Vklady na běžných účtech	31	139
<b>Nákladové úroky z toho:</b>	<b>-25 640</b>	<b>-35 719</b>
Přijaté úvěry	-25 640	-35 719
<b>Celkem</b>	<b>-17 878</b>	<b>-39 204</b>

## 8.3 Náklady na poplatky a provize

Ve sledovaném období Fond eviduje náklady na poplatky a provize v celkové výši 2 512 tis. Kč (2023: 7 932 tis. Kč), které představují bankovní poplatky ve výši 247 tis. Kč. (2023: 16 tis. Kč), poplatek za obchodování investičních akcií na burze cenných papírů a úrok z prodlení ve výši 73 tis. Kč (2023: 50 tis. Kč), provize za zprostředkování kupujících projektu „Rezidence Starý pivovar“ ve výši 1 962 tis. Kč (2023: 5 990 tis. Kč), poplatky spojené s přijatými úvěry a bankovní poplatky 230 tis. Kč (2023: 1 876 tis. Kč).

## 8.4 Osobní náklady

### Mzdy a odměny

v tis. Kč	2024	2023
Odměna za výkon funkce	-45	-
Sociální a zdravotní pojištění	-15	-
<b>Celkem</b>	<b>-60</b>	<b>-</b>

Osobní náklady představují odměny za výkon funkce člena výboru pro audit.

## 8.5 Správní a ostatní náklady

v tis. Kč	2024	2023
Služby depozitáře	-420	-508
Odměna za obhospodařování a administraci	-2 081	-1 636
Náklady na audit	-200	-209
Právní a notářské služby	-301	-154
Ostatní správní náklady	-538	-384
Ostatní náklady	-2 011	-27
<b>Celkem</b>	<b>-5 551</b>	<b>-2 918</b>

Fond ve sledovaném období evidoval ostatní správní náklady ve výši 538 tis. Kč, které se skládají z nákladů na vedení účetnictví ve výši 497 tis. Kč, poplatků za úschovu cenných papírů, poplatků za užívání ochranných známek, správní poplatky ve výši 41 tis. Kč.

Ostatní náklady ve výši 2 011 tis. Kč představují náklad na daň z nemovitých věcí ve výši 48 tis. Kč, pojištění a spotřebu energie ve výši 511 tis. Kč, náklady na marketing ve výši 1 440 tis. Kč a náklady na pojištění ve výši 12 tis. Kč.

## 8.6 Daň z příjmů

*Daň z příjmů zahrnuje následující položky:*

tis. Kč	2024	2023
Splatná daň (sazba 5 %) běžného období	-	-
Splatná daň (sazba 5 %) minulého období	-	-
Odložená daň (sazba 5 %)	-828	-330
<b>Daňový náklad celkem</b>	<b>-828</b>	<b>-330</b>

### *Splatná daň*

Vzhledem k vykázané ztrátě Fond ke konci sledovaného i minulého účetního období nevykazuje vytvořenou rezervu na daň z příjmů právnických osob.

### *Odložená daň*

Fond ke konci sledovaného období eviduje odloženou daň z dočasných rozdílů spojených se zásobami. Níže uvedená tabulka zobrazuje výpočet odložené daně:

tis. Kč	2024	2023
Dočasné rozdíly – výpůjční náklady	23 190	6 623
<b>Základ pro výpočet odložené daně</b>	<b>23 190</b>	<b>6 623</b>
Odložená daň (sazba 5 %)	-1 159	-331
Odložená daň vykázaná k 31.12.	-331	0
<b>Daňový náklad za sledované období celkem</b>	<b>-828</b>	<b>-331</b>

## 8.7 Ztráta/Zisk na držitele dosud nevydaných investičních akcií

Ztráta/zisk na držitele dosud nevydaných investičních akcií představuje ztrátu, nebo zisk, kterou by investor obdržel, kdyby již měl emitované investiční akcie. Zisk nebo ztráta vznikají v okamžiku, kdy byl uskutečněn úpis investičních akcií a již nedošlo k emisi investičních akcií.

## 9. Transakce se spřízněnými osobami

Osoby se považují za spřízněné, pokud jedna z osob má schopnost ovládat druhou osobu nebo vykonávat významný vliv na druhou osobu při provádění finančních nebo provozních rozhodnutí.

### (a) *Poplatky za obhospodařování a správu*

Fond je obhospodařován Investiční společností. Investiční společnost obdrží odměnu dle Smlouvy o výkonu funkce. Celkové poplatky za správu za sledované období činily 2 081 tis. Kč (2023: 1 636 tis. Kč), které byly plně vykázány ve Výkaz zisků a ztrát a ostatního úplného výsledku.

**(b) Akvizice majetkových účastí**

Fond v průběhu sledovaného období poskytl příplatek mimo základní kapitál své dceřiné společnosti ve výši 20 000 tis. Kč (2023: 25 000 tis. Kč).

**(c) Obchodní vztahy se spřízněnými osobami**

Za sledované období Fond eviduje postoupení pohledávky od vlastníka fondu ve výši 20 000 tis. Kč, kdy závazek byl následně započten s příplatkem do fondového kapitálu.

## 10. Řízení rizik

Činnost Fondu je vystavena různým finančním rizikům, zejména:

- tržnímu riziku (včetně úrokového rizika reálné hodnoty, úrokového rizika z peněžních toků, měnového rizika a cenového rizika),
- úvěrovému riziku;
- a riziku likvidity.

Fond je rovněž vystaven provozním rizikům, jako je např. custody riziko. Custody riziko je riziko ztráty cenných papírů držených v úschově způsobené nesolventností nebo nedbalostí custodiana. Přestože existuje vhodný právní rámec, který eliminuje riziko ztráty hodnoty cenných papírů držených custodianem, v případě jeho selhání může být schopnost Fondu převádět cenné papíry dočasně snížena.

Strategie řízení rizik Fondu se snaží maximalizovat výnosy odvozené z úrovně rizika, kterému je Fond vystaven a snaží se minimalizovat možné nepříznivé dopady na finanční výkonnost Fondu.

Řízení těchto a dalších níže popsaných rizik provádí Investiční společnost podle pravidel stanovených statutem Fondu a schválených představenstvem. Statut definuje zásady pro celkové řízení rizik, jakož i písemná pravidla, týkající se specifických oblastí, jako jsou úrokové riziko, úvěrové riziko, měnové riziko, použití derivátových a nederivátových finančních nástrojů a investování nadměrné likvidity.

Součástí vnitřního řídicího a kontrolního systému Investiční společnosti jako obhospodařovatele Fondu je strategie řízení rizik vykonávaná prostřednictvím oddělení řízení rizik nezávisle na řízení portfolia. Prostřednictvím této strategie obhospodařovatel vyhodnocuje, měří, omezuje a reportuje jednotlivá rizika. Základním nástrojem omezování rizik je statutem Fondu přijatý systém limitů pro jednotlivé rizikové expozice. Před uskutečněním transakce obhospodařovatel vyhotovuje analýzu ekonomické výhodnosti transakce. Investiční rozhodnutí přijímá Investiční společnost s předchozím stanoviskem investičního výboru. Investiční výbor Fondu má 3 (tři) členy a je poradním orgánem Obhospodařovatele. Členy investičního výboru jmenuje a odvolává představenstvo Fondu, a to 1 (jednoho) člena na návrh předsedy statutárního orgánu Obhospodařovatele a zbývající členy na společný návrh všech akcionářů vlastníků zakladatelské akcie Fondu. Obhospodařovatel vyhodnocuje rizika před a po uskutečnění transakce (ex-ante a ex-post), provádí stressové testování portfolia a sběr událostí operačního rizika. Rizika, jimž je jmění Fondu vystaveno z důvodu aktivit obhospodařovatele při realizaci investiční strategie a řízení pozic vzniklých z těchto aktivit, jsou popsána ve statutu Fondu. V průběhu účetního období nedošlo k žádným zásadním změnám v existenci finančních rizik, v jejich řízení či v definici investičních limitů ve statutu Fondu.

Využitím pákového efektu a půjček může Fond zvýšit expozici Fondu vůči těmto rizikům, což může také zvýšit potenciální výnosy, kterých může Fond dosáhnout. Investiční společnost tyto expozice řídí současně. Fond má stanovené specifické limity pro řízení celkové potenciální expozice těchto nástrojů. Tyto limity zahrnují možnost půjčky až do maximální výše 2 000 % čistých aktiv připadajících na držitele investičních akcií s možností zpětného odkupu. Splatnost těchto půjček nesmí přesáhnout 10 let. Statutem Fondu je při poskytování úvěrů z majetku Fondu požadováno poskytnutí přiměřeného zajištění s výjimkou poskytnutí úvěru osobě, na níž má Fond účast umožňující tuto osobu ovládat. Fond využívá pákový efekt pouze tehdy, když je zajištěna daňová uznatelnost souvisejících úrokových nákladů.

Fond používá různé metody k měření a řízení různých druhů rizik, kterým je vystaven; tyto metody jsou popsány níže.

## 10.1 Expozice a koncentrace rizik

Fond je v rámci skladby svého majetku vystaven zejména následujícím rizikům a jejich koncentraci:

Typ expozice	Typ rizika	Protistrana	Hodnota	Koncentrace
pokladna	kreditní		4	0,0 %
běžné účty	kreditní	ČSOB a.s.	100	0,0 %
běžné účty	kreditní	UnicreditBank a.s.	47 583	9,4 %
<b>Běžné účty + pokladna</b>		<b>Celkem</b>	<b>47 687</b>	<b>9,4 %</b>
obchodní podíly	tržní riziko	DOMOPLAN - Bytový dům Žižkova s.r.o.	175 994	34,7 %
<b>Obchodní podíly</b>		<b>Celkem</b>	<b>175 994</b>	<b>34,7 %</b>
obchodní a jiné pohledávky	kreditní	zálohy + ostatní pohledávky	5 727	1,1 %
dev. projekty	kreditní	Zásoba dev. projekty PB	278 138	54,8 %
ostatní	kreditní		76	0,0 %
<b>Celkový součet</b>			<b>507 622</b>	<b>100,0 %</b>

## 10.2 Identifikovaná hlavní rizika dle statutu, respektive portfolia majetku Fondu

### 10.2.1 Tržní riziko (stupeň vystavení Fondu riziku: vysoký)

Tržní riziko vyplývající z vlivu změn vývoje trhu na ceny a hodnoty aktiv v majetku Fondu, změn tržních podmínek způsobujících změny hodnoty nebo ocenění některých aktiv či investičních nástrojů v majetku Fondu. Fond může u svých obchodních a investičních aktivit v důsledku výkyvů na finančních trzích a zvýšené volatility utrpět značné ekonomické ztráty.

## Analýza citlivosti

tis. Kč	Hodnota * parametr	Ztráta	Vlastní kapitál/ČAI
riziko ceny obchodních podílů	175 994 * 15 %	26 399	0
riziko ceny nemovitostí	278 138 * 15 %	41 721	0

Analýza citlivosti zobrazuje potenciální vliv změny tržních podmínek na hodnoty obhospodařovaného majetku a dopad na výkazy zisku a ztráty a hodnotu vlastního kapitálu.

Hodnota (majetku) znamená expozici podléhající tržnímu riziku a ukazuje míru kvantitativního dopadu.

Parametr je odhad potenciální roční změny na trhu a ukazuje míru potenciálního kvalitativního dopadu.

hodnota \* parametr = potenciální dopad tržního rizika

riziko ceny obchodních podílů – parametr je vyjádřený v % a znamená přecenění směrem dolů

riziko ceny nemovitostí – parametr je vyjádřený v % a znamená přecenění směrem dolů

riziko ceny cenných papírů – parametr je vyjádřený v % a znamená přecenění směrem dolů

úrokové riziko úvěrů – parametr je vyjádřený v % a znamená vliv posunu úrokové křivky směrem vzhůru.

### 10.2.2 Riziko likvidity (stupeň vystavení Fondu riziku: nízký)

Riziko nedostatečné likvidity aktiv spočívajícího v tom, že není zaručeno včasné a přiměřené zpeněžení dostatečného množství aktiv určených k prodeji. V případě potřeby promptní přeměny aktiv v majetku Fondu nebo Nemovitostních společností či jiných společností, jejichž podíly tvoří součást majetku Fondu, do peněžních prostředků může být potom určitá transakce zatížena dodatečnými transakčními náklady nebo ji nelze provést v požadovaném termínu, případně pouze za cenu realizace ztráty z vynuceného prodeje majetku. Riziko je omezováno diverzifikací jednotlivých investic v rámci Statutem vymezeného způsobu investování a stanovením minimálního zůstatku peněžních prostředků v majetku Fondu.

Zbývající splatnost nederivátových finančních závazků Fondu (v tis. Kč):

tis. Kč	Vážený průměr efektivní úrokové sazby	Do 1 roku	Nad 1 až 5 let	Nad 5 let	Celkem
Závazky vůči bankovním subjektům	3M Pribor + marže 2,25 %	0	129 941	0	129 941
Závazky vůči nebankovním subjektům	12 %	71 998	210 213	0	282 211
Ostatní pasiva	0	34 051	0	0	34 051
Čistá hodnota aktiv připadající na držitele investičních akcií/podílových listů celkem	0	61 324	0	0	61 324
<b>Celkem k 31. prosinci</b>	<b>0</b>	<b>167 373</b>	<b>340 153</b>	<b>0</b>	<b>507 527</b>

### 10.2.3 Riziko nižší likvidity nemovitého majetku (stupeň vystavení Fondu riziku: střední)

Riziko spojené s možností nižší likvidity Nemovitosti nabyté za účelem jejího dalšího prodeje. Do Fondu nebo Nemovitostních společností, jejichž podíly tvoří součást majetku Fondu, mohou být za stanovených podmínek nabývány Nemovitosti za účelem dalšího prodeje nebo může dojít k situaci, že z důvodu zachování minimálního podílu likvidních aktiv v majetku Fondu bude muset být Nemovitost z majetku Fondu prodána. Nemovitosti jsou obecně méně likvidním druhem majetku. V konkrétním případě se může být obtížné realizovat prodej Nemovitosti v požadovaném časovém horizontu za přiměřenou cenu. Taková situace může vyústit v prodej za nižší cenu, než na kterou byla Nemovitost v majetku Fondu oceňována. To se projeví ve snížení hodnoty majetku Fondu.

Vzhledem k současné situaci na trhu realit v České republice lze konstatovat, že riziko nižší likvidity jsou vystaveny pouze nemovitosti specifického účelu nebo nemovitosti umístěné ve specifických lokalitách.

### 10.2.4 Riziko spojené s investicemi do nemovitostí (stupeň vystavení Fondu riziku: nízký)

Obecně u investic do nemovitostí, na kterých váznou zástavní nebo jiná práva třetích osob, riziko nedostatečné infrastruktury potřebné k využívání nemovitosti a riziko vyplývající z oceňování nemovitostí. Nabývá-li Fond do svého majetku přímo či prostřednictvím nemovitostní společnosti nemovitosti (konkrétně stavby) výstavbou, existuje riziko jejich vadného příp. pozdního zhotovení, v důsledku čehož může Fondu vzniknout škoda. Vzhledem k povaze majetku existuje rovněž riziko zničení takového aktiva, ať již v důsledku jednání třetí osoby či v důsledku vyšší moci.

### 10.2.5 Riziko živelních škod na nemovitostech v portfoliu (stupeň vystavení Fondu riziku: nízký)

Riziko živelních škod na nemovitostech v portfoliu Fondu nebo nemovitostní společnost, jejichž podíly tvoří součást majetku Fondu. V důsledku živelní události, např. povodně, záplav, výbuchu plynu nebo požáru, může dojít ke vzniku škody na nemovitosti v majetku Fondu nebo nemovitostní společnosti, jejichž podíly tvoří součást majetku Fondu. To se negativně promítne na hodnotě majetku Fondu. Toto riziko je ze strany Fondem standardně ošetřováno prostřednictvím pojištění nemovitostí proti živelným pohromám.

### 10.2.6 Úvěrové riziko (stupeň vystavení Fondu riziku: střední)

Riziko spojené s neschopností splácet přijaté úvěry spočívající v tom, že v případě neschopnosti Fondu nebo Nemovitostních společností či jiných společností, jejichž podíly tvoří součást majetku Fondu, hradit řádně a včas dluhy, může dojít k jednorázovému zesplatnění dluhů se sjednaným splátkovým kalendářem, nárůstu dluhů o příslušenství v podobě úroků z prodlení a nákladů věřitelů na jejich vymáhání. Realizace tohoto rizika se může negativně projevit v růstu dluhů, které jsou součástí majetku Fondu, a poklesu hodnoty majetku Fondu, v krajním případě může vést k rozhodnutí o zrušení Fondu.

Úvěrové riziko Fondu plyne zejména:

- z úvěrů a zápůjček poskytnutých Fondem;
- z pohledávek postoupených na Fond;
- z obchodních pohledávek;
- peněžních prostředků uložených u bank.

Úvěrové riziko z úvěrů a zápůjček poskytnutých Fondem a z pohledávek postoupených na Fond je snižováno prověřováním dlužníků v rámci zpracování analýzy ekonomické výhodnosti transakce oddělením řízení rizik Investiční společnosti jako obhospodařovatele Fondu a přebíráním externího ratingu dlužníků stanovených společností Czech Credit Bureau, a.s.

Informace, které Investiční společnost jako obhospodařovatel Fondu využívá k řízení úvěrových rizik, mohou být nepřesné a neúplné. I když Investiční společnost vyhodnocuje úvěrové expozice Fondu, které považuje z pohledu úvěrového rizika za důležité, může se stát, že riziko úpadku dlužníka může vzniknout v důsledku událostí nebo okolností, které lze těžce předvídat a odhalit (například podvody). Investiční společnosti může také selhat při získávání informací nezbytných pro vyhodnocení úvěrového a obchodního rizika protistrany.

Výše jistiny úvěrů poskytnutých jednomu dlužníkovi (jednomu fondu kolektivního investování) nebo dluhopisům vydaným jediným emitentem by neměla překročit 100% hodnoty aktiv Fondu.

Vystavení úvěrovému riziku je také řízeno získáním kolaterálů a firemních a osobních záruk. Pokud jsou úvěr nebo půjčka poskytnuty společnosti, ve které je Fond držitelem majetkové účasti s rozhodujícím vlivem, nemusí Fond požadovat, aby tato společnost zajistila úvěr nebo půjčku s ohledem na existenci vzájemného vztahu mezi ovládající a ovládanou osobou.

Účetní hodnota finančních aktiv oceněných reálnou hodnotou do zisku nebo ztráty představuje nejlepší odhad maximální expozice Fondu vůči úvěrovému riziku.

#### Úvěrové riziko – kvalita portfolia v tis. Kč

tis. Kč	Úvěry	Pohledávky z obch. styku	Běžné účty	Ostatní	Celkem
Standardní	0	5 727	47 687	73	53 490
Po splatnosti	0	0	0	0	0
Přesmlouvané	0	0	0	0	0
Ztrátové	0	0	0	0	0
<b>Celkem k 31. prosinci</b>	<b>0</b>	<b>5 727</b>	<b>47 687</b>	<b>76</b>	<b>53 490</b>

Stav obchodních pohledávek Fondu je průběžně sledován a posuzován dle doby splatnosti.

Peněžní prostředky na bankovních účtech jsou uloženy u ČSOB a.s. a UnicreditBank a.s., které jsou regulovanými bankovními subjekty pod dohledem ČNB. Riziko ztráty peněžních prostředků je tak zanedbatelné/nízké.

#### 10.2.7 Riziko selhání Nemovitostní společnosti, ve které má Fond účast (stupeň vystavení Fondu riziku: vysoký)

Rizika spojená s možností selhání Nemovitostní společnosti, Účasti, na které tvoří součást majetku Fondu. V důsledku tohoto rizika může dojít k poklesu tržní hodnoty účasti v Nemovitostní společnosti či jejímu úplnému znehodnocení (úpadek Nemovitostní společnosti), resp. nemožnosti jejího prodeje.



### 10.2.8 Měnové riziko (stupeň vystavení Fondu riziku: střední)

Měnové spočívající v tom, že hodnota investice může být ovlivněna změnou devizového kurzu. Fond může držet investice i v jiných měnách, než je jeho referenční měna a jejich hodnota tedy může stoupat nebo klesat v důsledku změn měnových kurzů. Nepříznivé pohyby měnových kurzů mohou mít za následek ztrátu kapitálu.

Měnové riziko je spojeno s cizoměnovými transakcemi a z nich plynoucími cizoměnovými zůstatky. Funkční měnou Fondu je CZK a je-li uskutečněna transakce denominována v jiné měně, je přepočítána, stejně tak jsou přepočítávány zůstatky pohledávek a závazků, které z transakce plynou. Důsledkem je vznik kurzových rozdílů s vlivem na celkový výsledek hospodaření (kurzový zisk/ztráta).

Následující tabulka zobrazuje finanční aktiva Fondu k 31. 12. 2024 v rozdělení dle jejich měny, v níž jsou primárně zůstatky evidovány:

tis. Kč	v CZK	Celkem
Peněžní prostředky a peněžní ekvivalenty	47 687	47 687
Poskytnuté úvěry	0	0
Majetkové účasti	175 994	175 994
Obchodní pohledávky	5 727	5 727
Ostatní pohledávky	76	76
<b>Celkem k 31. prosinci</b>	<b>229 484</b>	<b>229 484</b>

Následující tabulka zobrazuje pasiva Fondu k 31. 12. 2024 v rozdělení dle jejich měny, v níž jsou primárně zůstatky evidovány:

tis. Kč	v CZK	Celkem
Závazky vůči bankovním subjektům	129 941	129 941
Závazky vůči nebankovním subjektům	282 211	282 211
Ostatní pasiva	34 051	34 051
Čistá aktiva připadající na držitele investičních akcií	61 324	61 324
<b>Celkem k 31. prosinci</b>	<b>507 527</b>	<b>507 527</b>

Expozice Fondu na měnové riziko není významná.

### 10.2.9 Úrokové riziko (stupeň vystavení Fondu riziku: střední)

Fond je vystaven úrokovému riziku. Úrokové riziko spočívá ve fluktuaci čistého úrokového výnosu a hodnoty finančního aktiva v důsledku pohybu tržních úrokových měr. Fond se vystavuje účinkům kolísání převládající úrovně tržních úrokových sazeb na reálnou hodnotu finančních aktiv a peněžních toků. Fond drží půjčky s proměnlivým úrokem, které vystavují Fond úrokovému riziku reálné hodnoty a není tak vystaven úrokovému riziku výše budoucích peněžních toků.

Úrokové riziko změny reálné hodnoty je spojeno s finančními investicemi Fondu – majetkovými účastmi a nemovitostmi.

Jedná se o investice oceňované reálnou hodnotou v úrovni 3, kdy znalci při odhadu reálné hodnoty uvažují při použití výnosové metody ocenění také diskontní faktor, který vychází z tržní úrokové sazby. Změna tržní úrokové sazby tak může mít dopad na změnu reálné hodnoty držných investic. Více k oceňování reálnou hodnotou v následující části této zprávy.

Pohledávky Fondu jsou splatné v krátkém období a jejich účetní hodnota aproximuje reálnou hodnotu. Dopad případné změny úrokové sazby na výši reálné hodnoty pohledávek je zanedbatelný.

Fond má přímou expozici vůči změnám úrokových sazeb na ocenění svých úročených aktiv a závazků. Avšak může být také nepřímo ovlivněn dopadem změn úrokových sazeb na výnosy některých společností, do kterých fond investuje.

Manažer fondu v souladu se statutem fondu pravidelně monitoruje celkovou úrokovou citlivost fondu.

#### **10.2.10 Riziko koncentrace (stupeň vystavení Fondu riziku: střední)**

Koncentrace pozic může Fond vystavit ztrátám, a to i navzdory tomu, že ekonomické a tržní podmínky mohou být v daném oboru nebo odvětví všeobecně příznivé. Podle oborového členění má Fond významnou majetkovou/úvěrovou expozici vůči klientům v sektoru nemovitostí. Ke koncentraci rizika může docházet nejen v rámci odvětví, ale i v rámci transakcí s danou protistranou. Podle zemí koncentruje Fond investice v České republice (100 % majetkových účastí k 31. 12. 2023).

#### **10.2.11 Riziko zvolené skladby majetku Fondu (stupeň vystavení Fondu riziku: střední)**

Riziko zvolené skladby majetku Fondu spočívající v tom, že i přes maximální snahu o bezpečné obhospodařování a diverzifikaci majetku Fondu může Obhospodařovatelem zvolená skladba majetku vést k větší ztrátě hodnoty nebo menšímu růstu hodnoty majetku Fondu ve srovnání s jinými investičními zařízeními s obdobnými investičními cíli. Současně, zejména potom v počátku existence Fondu, mohou jednotlivá aktiva Fondu představovat značný podíl na celkovém majetku Fondu, a tak nepříznivý vývoj ceny jednotlivého aktiva může mít významný dopad na vývoj hodnoty investice ve Fondu.

#### **10.2.12 Rizika spjatá s chybným oceněním majetkové hodnoty (stupeň vystavení Fondu riziku: nízký)**

Rizika spjatá s chybným oceněním majetkové hodnoty v majetku Fondu znalcem, kdy v důsledku chybného ocenění majetkové hodnoty v majetku Fondu může dojít k poklesu hodnoty majetku Fondu po prodeji takové majetkové hodnoty. Riziko je ošetřeno tak, že Fond k ocenění svých majetkových hodnot využívá certifikované odhadce.

#### **10.2.13 Riziko jiných právních vad (stupeň vystavení Fondu riziku: nízký)**

Riziko jiných právních vad spočívající v tom, že hodnota majetku Fondu se může snížit v důsledku právních vad aktiv nabytých do majetku Fondu, například v důsledku existence zástavního práva třetí osoby, věcného břemene, nájemního vztahu, resp. předkupního práva. Riziko je ošetřeno tak, že Fond před každým nabytím majetkových hodnot provádí právní due diligence zamýšlené investice.

#### **Operační riziko (stupeň vystavení Fondu riziku: nízký)**

Důsledkem provozního rizika může být ztráta vlivem nedostatků či selhání vnitřních procesů nebo lidského faktoru anebo vlivem vnějších událostí a rizika ztráty majetku svěřeného do úschovy nebo jiného opatrování, které může být zapříčiněno zejména insolventností, nedbalostním nebo úmyslným jednáním osoby, která má v úschově nebo jiném opatrování majetek Fondu nebo Investiční akcie.

Fond čelí množství provozních rizik, včetně rizika vyplývajícího ze závislosti na informačních technologiích a telekomunikační infrastruktuře. Fond je závislý na finančních, účetních a jiných systémech zpracování dat, které jsou komplexní a sofistikované a jejichž činnost může být negativně ovlivněna řadou problémů, jako je nefunkčnost hardwaru nebo softwaru, fyzické zničení důležitých IT systémů, útoky počítačových hackerů, počítačových virů, teroristické útoky, a jiné. Fond tak může utrpět významné finanční ztráty, nesplnění dluhů vůči klientům, regulačním zásahům a poškození reputace. Skupina je vystavena provoznímu riziku, které může vzniknout v důsledku chyby při realizaci, konfirmaci nebo vyrovnání transakcí. Podobné riziko může vzniknout u transakcí, které nebyly řádně zaznamenány nebo vyúčtovány; regulatorní požadavky v této oblasti se zvýšily a očekává se jejich další růst.

Fond může utrpět ztráty v důsledku pochybení zaměstnance Investiční společnosti jako obhospodařovatele Fondu či člena orgánů Fondu. Podnikání Fondu je vystaveno riziku nedodržení stanovených zásad a pravidel nebo pochybení, nedbalosti nebo podvodů zaměstnanců Investiční společnosti či členů orgánů Fondu. Tyto kroky by mohly vést k právním sankcím, vážnému poškození dobrého jména nebo k finančním škodám. Ne vždy je možné pochybením předcházet a opatření, která Fond a Investiční společnost přijímá za účelem prevence a odhalování této činnosti, nemusí být vždy efektivní.

#### **10.2.14 Riziko potenciálního střetu zájmů (stupeň vystavení Fondu riziku: střední)**

Obhospodařovatel má nastaveny postupy identifikace a řízení střetu zájmů, čímž je potenciální riziko minimalizováno.

#### **10.2.15 Riziko vyplývající z veřejnoprávní regulace (stupeň vystavení Fondu riziku: nízký)**

Riziko vyplývající z veřejnoprávní regulace související s pořízením, vlastnictvím a pronájmem majetkových hodnot ve vlastnictví fondu nebo Nemovitostních společností či jiných společností, jejichž podíly tvoří součást majetku fondu, zejména zavedení či zvýšení daní, srážek, poplatků či omezení ze strany příslušných orgánů veřejné správy.

#### **10.2.16 Riziko vypořádání (stupeň vystavení Fondu riziku: nízký)**

Riziko vypořádání spočívající v tom, že transakce s majetkem Fondu může být zmařena v důsledku neschopnosti protistrany obchodu dostát svým povinnostem a dodat majetek nebo zaplatit ve sjednaném termínu.

#### **10.2.17 Riziko ztráty majetku svěřeného do úschovy nebo jiného opatrování (stupeň vystavení Fondu riziku: nízký)**

Riziko ztráty svěřeného majetku spočívající v tom, že je majetek Fondu v úschově a existuje tedy riziko ztráty majetku Fondu svěřeného do úschovy nebo jiného opatrování, která může být zapříčiněna insolventností, nedbalostí nebo úmyslným jednáním osoby, která má majetek Fondu v úschově nebo jiném opatrování.

#### **10.2.18 Riziko vyplývající z omezené činnosti depozitáře (stupeň vystavení Fondu riziku: nízký)**

Rozsah kontroly Fondu ze strany depozitáře je smluvně omezen depozitářskou smlouvou. Z kontrolní činnosti jsou vyloučeny úkony dle § 73 ods. 1 písmena f) ZISIF. Tato kontrola a činnost je zajišťována přímo Investiční společností pomocí interních kontrolních mechanismů.

#### 10.2.19 Riziko zrušení Fondu (stupeň vystavení Fondu riziku: nízký)

Fond může být ze zákonem stanovených důvodů zrušen, a to zejm. z důvodu, že:

- a) průměrná výše fondového kapitálu tohoto Fondu za posledních 6 měsíců nedosahuje částky odpovídající alespoň 1 250 000 EUR;
- a) výše fondového kapitálu tohoto Fondu do 12 měsíců ode dne jeho vzniku, nedosáhne částky odpovídající alespoň 1 250 000 EUR.

ČNB může rozhodnout o výmazu Fondu ze seznamu investičních fondů, např. v případě, kdy Fond nemá déle než tři měsíce depozitáře.

Dále může být Fond zrušen například z důvodu žádosti o výmaz Fondu ze seznamu investičních fondů s právní osobností, zrušení Fondu s likvidací, rozhodnutí soudu, rozhodnutí o přeměně apod. Fond může být zrušen i z jiných než zákonem stanovených důvodů. Fond může být zrušen například i z důvodů ekonomických a restrukturalizačních (zejména v případě hospodářských problémů Fondu)

#### 10.2.20 Riziko odejmutí povolení k činnosti Obhospodařovateli (stupeň vystavení Fondu riziku: nízký)

Riziko, že ČNB odejme povolení k činnosti Obhospodařovateli, jestliže bylo vydáno rozhodnutí o jeho úpadku nebo jestliže byl insolvenční návrh zamítnut proto, že majetek Obhospodařovatele nebude postačovat k úhradě nákladů insolvenčního řízení.

#### 10.2.21 Riziko soudních sporů a správních sankcí (stupeň vystavení Fondu riziku: nízký)

Fond není účastníkem žádných soudních sporů.

#### 10.2.22 Ostatní identifikovaná rizika:

Mezi další identifikovaná rizika patří:

- Riziko nestálé aktuální hodnoty Investičních akcií v důsledku změn skladby či hodnoty majetku Fondu;
- Riziko odchylky aktuální hodnoty Investičních akcií od likvidační hodnoty otevřené pozice Investora na Fondu v důsledku aplikace dodatečných srážek a poplatků při odkupu Investičních akcií;
- Riziko pozastavení odkupu Investičních akcií spočívající v tom, že Obhospodařovatel je za určitých podmínek oprávněn pozastavit odkupování Investičních akcií, což může způsobit změnu aktuální hodnoty Investičních akcií, za kterou budou žádosti o odkoupení vypořádány, a pozdější vypořádání odkupů;
- Riziko vztahující se k odpovědnost vůči třetím osobám, zejména povinnosti k náhradě škody způsobené případným porušení zákonné nebo smluvní povinnosti ze strany Fondu. Toto riziko se může projevit negativně na hodnotě majetku Fondu tím, že náhrada škody bude plněna z majetku Fondu, nebo tím, že povinná osoba povinnost k náhradě škody, která má být plněna ve prospěch Fondu, nesplní;
- Rizika spojená s povinností prodat majetkovou hodnotu v Fondu z důvodů nesplnění podmínek spojených s jejím držením plynoucí z právního předpisu nebo ze Statutu;

- Riziko spojené s tím, že statutární orgán může kdykoliv se souhlasem kontrolního orgánu rozhodnout o zrušení Fondu a Investor nebude držet investici ve Fondu po celou dobu svého zamýšleného investičního horizontu;
- Riziko spojené s tím, že následkem toho, že budou všechny Investiční akcie odkoupeny, nakoupeny nebo odprodány, Investor nebude držet investici ve Fondu po celou dobu svého zamýšleného investičního horizontu. Statut tímto výslovně upozorňuje, že neexistuje a není poskytována žádná záruka Fondu anebo Obhospodařovatele ohledně možnosti setrvání akcionáře ve Fondu;
- Riziko zdanění plynoucí z toho, že Investor může být povinen zaplatit daně nebo jiné povinné platby či poplatky v souladu s právem a zvyklostmi České republiky nebo státu, jehož je daňovým rezidentem, nebo jiného v dané situaci relevantního státu, který sníží čistý výnos jeho investice;
- Riziko poplatků a srážek vyplývajících z toho, že případné poplatky a srážky uplatňované vůči Investorovi mohou ve svém důsledku snížit čistý výnos jeho investice;
- Riziko porušování smluvních povinností spočívajících v tom, že v případě, že Investor poruší smluvně převzatou povinnost, může být vůči němu postupováno tak, že v důsledku toho dojde ke snížení čistého výnosu jeho investice nebo se takový postup projeví v jeho majetkové sféře. Například Investorovi, který nesdělil příslušné údaje ohledně své daňové rezidence, může být na protiplnění, které mu má být vyplaceno, aplikována zvláštní daňová sazba.

Riziko týkající se udržitelnosti spočívající v události nebo situaci v environmentální nebo sociální oblasti nebo v oblasti správy a řízení, která by v případě, že by nastala, mohla mít skutečný nebo možný významný nepříznivý dopad na hodnotu investice. Tato rizika jsou Obhospodařovatelem zohledňována v souladu se zveřejněnou politikou začleňování rizik do procesů investičního rozhodování.

## 11. Reálná hodnota

Reálná hodnota je cena, která by byla přijata za prodej aktiva nebo zaplacená za převod závazku v řádné transakci mezi účastníky trhu k datu ocenění. Finanční aktiva a závazky v reálné hodnotě obchodovaná na aktivních trzích (např. veřejně obchodované deriváty a cenné papíry určené k obchodování) vychází z kótovaných tržních cen na konci obchodování k datu vykázání. Reálná hodnota finančních aktiv a závazků, které nejsou obchodovány na aktivním trhu (např. deriváty neobchodované na burze), se stanoví pomocí oceňovacích metod. Fond používá různé metody a vychází z tržních podmínek existujících ke každému datu účetní závěrky. Použité metody oceňování zahrnují uplatnění srovnatelných běžných nedávných transakcí mezi účastníky trhu, odkazy na jiné nástroje, které jsou ve své podstatě stejné, analýzy diskontovaných peněžních toků, modely oceňování opcí a další techniky oceňování běžně používané účastníky trhu při maximálním využití tržních vstupů a vstupů specifických pro danou entitu.

Všechna zveřejněná ocenění reálnou hodnotou jsou opakující se ocenění reálnou hodnotou.

### Finanční nástroje

Nejlepším dokladem reálné hodnoty jsou tržní ceny kotované na aktivním trhu. Pokud jsou takové ceny k dispozici, používají se pro stanovení reálné hodnoty aktiva nebo závazku (úroveň 1 hierarchie stanovení reálné hodnoty).

V případě, že je za účelem stanovení hodnoty použita tržní kotace, nicméně z důvodu omezené likvidity nelze trh považovat za aktivní (na základě dostupných ukazatelů likvidity trhu), je nástroj klasifikován jako spadající do úrovně 2.

Nejsou-li tržní ceny k dispozici, reálná hodnota se stanoví pomocí oceňovacích modelů, používajících jako vstupy objektivně zjištělé tržní údaje. Pokud jsou všechny významné vstupy oceňovacího modelu charakterizovány jako objektivně zjištělé, je nástroj klasifikován v rámci úrovně 2 hierarchie reálné hodnoty. Za objektivní parametry trhu se v souvislosti se stanovením hodnoty na úrovni 2 obvykle považují výnosové křivky, úvěrová rozpětí a implikované volatility.

V některých případech nelze reálnou hodnotu určit ani na základě dostatečně často kotovaných tržních cen, ani s použitím oceňovacích modelů vycházejících výhradně z objektivně zjištělých tržních údajů. Za této situace se s použitím realistických předpokladů provede odhad individuálních oceňovacích parametrů, které nejsou na trhu zjištělé. Je-li určitý objektivně nezjištělý vstup oceňovacího modelu významný, případně je příslušná cenová kotace nedostatečně aktualizována, je daný nástroj klasifikován v rámci úrovně 3 hierarchie reálné hodnoty. Při stanovení hodnoty na úrovni 3 se pro stanovení reálné hodnoty používají znalecké posudky používající předepsané metody ocenění aktiv (očekávané peněžní toky, vývoj trhu apod.) a posouzení administrátora.

### Aktiva a pasiva oceňovaná reálnou hodnotou v rámci úrovně 3

Police v rámci úrovně 3 zahrnuje jeden nebo více významných vstupů, jež nejsou na trhu přímo zjištělé. Mezi aktiva, která jsou oceňována reálnou hodnotou v rámci úrovně 3, se řadí ostatní dlouhodobá finanční aktiva a pasiva.

Majetkové účasti a ostatní investiční aktiva, pohledávky a pasiva oceňované reálnou hodnotou proti ziskům nebo ztrátám jsou oceňovány zpravidla na základě znaleckých posudků nebo interního ocenění administrátora, protože jejich tržní hodnota není jinak objektivně zjištělá.

Zajištění finančního instrumentu má zásadní vliv na ocenění majetku, a to zejména v mezních situacích. Jestliže je finanční instrument dostatečně zajištěn, je možné jeho cenu stanovit v původní výši, ačkoli dle účetních předpisů, nebo dle předpisů souvisejících s právní úpravou podnikání investičních fondů, je třeba provést korekce ze zásady opatrnosti. A to třeba i do výše 100 %. Kontrola zajištění vždy k datu účetní závěrky a dále ke dni zjištění závažných skutečností.

Úvěrové riziko u finančních závazků stanovujeme stejně jako u úvěrových pohledávek. Budoucí závazky diskontujeme na základě sazby, která se skládá z kreditního rizika (bonity klienta) a tržního rizika (sazby ČNB, ECB). Daná metoda je dle našeho názoru vhodná, neboť reflektuje aktuální situaci věřitele, které by mohlo mít vliv třeba na předčasné splacení úvěru a dále na vývoj trhu. Tím jsme schopni stanovit, za jakých podmínek by dal tento závazek pořídít v současnosti, a to odpovídá definici reálné hodnoty.

### **Nemovitosti a zásoby**

Reálná hodnota používaná pro ocenění se stanoví jako tržní cena ke dni stanovení reálné hodnoty, pokud je prokazatelné, že za tržní cenu je možné nemovitost prodat.

Není-li možné stanovit reálnou hodnotou jako tržní cenu, reálná hodnota se stanoví na základě obecně uznávaných oceňovacích metod, zejména výnosové metody anebo srovnávací metody. Administrátor může pro účely stanovení reálné hodnoty využít podklad v podobě ocenění kvalifikovaným odhadem nebo posudkem znalce.

### 11.1 Hierarchie reálných hodnot má tyto úrovně:

- Úroveň 1 – Reálná hodnota je stanovena pomocí neupravených kótovaných cen na aktivních trzích, k nimž má účetní jednotka přístup ke dni ocenění;
- Úroveň 2 – Reálná hodnota je stanovena pomocí jiných než kótovaných cen zahrnutých do úrovně 1, které jsou přímo či nepřímo pozorovatelné pro aktivum či závazek;
- Úroveň 3 – Reálná hodnota je stanovena pomocí vstupních veličin, které nejsou založeny na pozorovatelných tržních datech.

Úroveň v hierarchii reálných hodnot, v níž je ocenění reálnou hodnotou klasifikováno, je určena na základě vstupních hodnot nejnižší úrovně, které jsou významné pro měření reálné hodnoty. Za tímto účelem je význam vstupu posuzován na základě významu pro stanovení celkové reálné hodnoty. Pokud ocenění reálnou hodnotou používá pozorovatelné vstupy, které vyžadují významné úpravy na základě nepozorovatelných vstupů, je toto ocenění oceněním úrovně 3. Posuzování významu určitého vstupu pro ocenění reálné hodnoty v plném rozsahu vyžaduje úsudek s ohledem na faktory specifické pro dané aktivum nebo závazek.

Následující tabulka analyzuje v rámci hierarchie reálných hodnot aktiva a závazky Fondu (podle třídy) oceněné reálnou hodnotou k 31. prosinci 2024.

#### Rok 2024

tis. Kč	Úroveň 1	Úroveň 2	Úroveň 3	Celkový zůstatek
<b>Aktiva</b>				
Pohledávky za bankami	-	-	47 687	47 687
Majetkové účasti	-	-	175 994	175 994
Obchodní a jiné pohledávky	-	-	5 803	5 803
Zásoby	-	-	278 138	278 138
<b>Finanční aktiva</b>	-	-	<b>507 622</b>	<b>507 622</b>
<b>Závazky</b>				
Závazky vůči bankám	-	-	129 941	129 941
Závazky za nebankovními subjekty	-	-	282 211	282 211
Ostatní pasiva	-	-	34 051	34 051
<b>Finanční závazky</b>	-	-	<b>446 203</b>	<b>446 203</b>

## Rok 2023

tis. Kč	Úroveň 1	Úroveň 2	Úroveň 3	Celkový zůstatek
<b>Aktiva</b>				
Pohledávky za bankami	-	-	27 321	27 321
Majetkové účasti	-	-	142 376	142 376
Obchodní a jiné pohledávky	-	-	7 097	7 097
Zásoby	-	-	343 104	343 104
<b>Finanční aktiva</b>	-	-	<b>519 898</b>	<b>519 898</b>
<b>Závazky</b>				
Závazky vůči bankám	-	-	166 425	166 425
Závazky za nebankovními subjekty	-	-	271 571	271 571
Ostatní pasiva	-	-	73 598	73 598
<b>Finanční závazky</b>	-	-	<b>511 594</b>	<b>511 594</b>

Pro všechny přesuny finančních nástrojů mezi jednotlivými stupni hierarchie oceňování reálnou hodnotou platí předpoklad, že nastaly na začátku vykazovaného období. Za nejvyšší úroveň považuje úroveň jedna, kdy je cena stanovena na základě kotací na aktivních trzích. Jestliže dochází k nízké likviditě finančního aktiva na regulovaném trhu, ztrácí kotace význam a je vhodnější přesunout aktivum do úrovně 2 nebo 3. Takovým příkladem mohou být některé dluhopisy, obchodované na českém regulovaném trhu. Tento trh se potýká s výraznými problémy s likviditou.

V průběhu sledovaného nebo srovnávacího období nedošlo k žádným přesunům.

### 11.2 Techniky oceňování a vstupní veličiny

#### Popis oceňovací techniky a vstupních veličin úrovně 2 a 3

Pro ocenění reálné hodnoty na úrovni 2 vycházíme většinou z porovnávací metody. Na základě zjištěných informací z trhu u obdobných finančních nástrojů, které se aktivně obchodují, se stanoví koeficienty pro srovnatelné transakce či multiplikátory, a ty se následně použijí k odvození reálné ceny. Vstupní veličiny bývají obdobné smlouvy, kotované ceny podobných aktiv, měnové kurzy, úrokové sazby.

Pro ocenění reálné hodnoty na úrovni 3 vycházíme primárně z ocenění výnosovým způsobem nebo účetní hodnotou. Na základě vstupních veličin aplikuje jednotka některou z oceňovacích metod a na jejich základě stanoví reálnou hodnotu. Mezi vstupní veličiny patří informace a finančním aktivu, úrokové sazby, analýza vývoje hospodářství, informace z finančních trhů, emisní podmínky, finanční analýza dlužníka apod.

**Majetkové metody** – stanovují hodnotu majetkové podstaty podniku (substanci). Majetková hodnota je pak dána jako rozdíl individuálně oceněných položek majetku a závazků. Majetkové ocenění lze členit v závislosti na tom, podle jakých zásad a předpokladů budeme oceňovat jednotlivé složky. V případě, že pracujeme s předpokladem „going concern“, ocenění by mělo odrážet náklady na znovu pořízení majetku (reprodukční hodnotu sníženou o hodnotu opotřebení) – metoda substanční hodnoty. Další majetkovou metodou je metoda likvidační hodnoty. V daném případě nepředpokládáme dlouhodobější existenci oceňovaného subjektu a posuzujeme hodnotu z pohledu peněz, které bychom mohli získat prodejem jednotlivých částí majetku podniku po úhradě závazků. Mezi majetkové metody patří rovněž metoda účetní hodnoty. V tomto případě vycházíme z ocenění majetku a závazků na bázi účetních principů a zásad. V rámci přecenění dílčích složek majetku a závazků lze samozřejmě využít i ostatní aplikovatelné metody.



**Technika ocenění tržní komparace** – porovnávání určuje hodnotu finančního aktiva na základě porovnání oceňované hodnoty se srovnatelnými veličinami zjištěnými v podobné oblasti podnikání, které jsou veřejně obchodovatelné nebo jsou součástí veřejné či soukromé transakce. Přihlíží se rovněž k předchozím transakcím týkajícím finančního aktiva. Odhad se provádí na základě „metody srovnatelných multiplikátorů“ nebo na základě „metody srovnatelných transakcí“. Srovnatelné transakce jsou analyzovány na základě kritérií porovnatelnosti, jakými jsou podmínky transakce, její rozsah a termín realizace. Tato analýza je důležitá při výběru příslušných koeficientů, které se aplikují na finanční údaje oceňovaného podniku. Příslušné údaje jsou porovnány a náležitě upraveny s ohledem na finanční aktivum.

**Ocenění výnosovým způsobem** – Jednou z těchto metod je metoda diskontovaných peněžních toků. V rámci této metody jsou odhadovány budoucí peněžní toky, včetně pokračující hodnoty na konci projektovaného období, které jsou diskontovány na současnou hodnotu požadovanou mírou výnosnosti. Metoda diskontovaných peněžních toků je považována (spolu s ostatními modely používajícími predikce budoucích výsledků) za teoreticky nejspřávnější metodu ocenění, protože explicitně bere do úvahy budoucí užitek spojený s vlastnictvím oceňovaného aktiva.

Oceňovací technika a vstupy použité při měření reálné hodnoty investicí úrovně 3 ke konci sledovaného účetního období jsou následující:

tis. Kč	Reálná hodnota	Oceňovací technika	Použité vstupy
<b>Aktiva</b>			
Pohledávky za bankami	47 687	DCF Model	Pribor, IRS CZ
Majetkové účasti	175 994	Substanční metoda	Finanční výkazy, tržní data, data o prostavěnosti, předprodeje, rozpočet
Ostatní aktiva – zásoby*)	278 138	Nižší ze dvou hodnot dle IAS 2 – ocenění reálnou hodnotou pouze pro zjištění NRV a ocenění RH pro ZISIF	Výpis z katastru, tržní data, fotodokumentace, předprodeje, projekce nákladů
Ostatní aktiva – obchodní a jiné pohledávky	5 803	DCF Model	Pribor, IRS CZ
<b>Pasiva</b>			
Přijaté zápůjčky a úvěry	412 152	DCF Model	Pribor, IRS CZ
Závazky (mimo čistých aktiv připadajících na držitele investičních akcií)	34 051	DCF Model	Pribor, IRS CZ

\*) Zásoby jsou oceněny ve smyslu části 5. a 7.5, tj. pro účely účetní závěrky IFRS/IAS dle IAS 2. Pro účely ZISIF a testování hodnoty NRV se použije ocenění reálnou hodnotou. Reálná hodnota zásob byla stanovena reziduální hodnotou. Na základě analýzy trhu, nemovitostí, předprodeje byla stanovena budoucí hodnota majetku. Od této hodnoty se následně odečítají budoucí náklady na dostavbu nemovitostí.

Přijaté úvěry jsou oceněny výnosovou metodou prostřednictvím DCF Modelu. Diskontní sazba je složena z tržní obvyklé úrokové sazby, kreditního rizika dlužníka a případně dalšího specifického či likvidního rizika. Jako tržní obvyklá sazba je využit PRIBOR/EURIBOR pro krátkodobou část výnosové křivky a IRS CZK/IRS EUR pro dlouhodobou část výnosové křivky. Vážený průměr diskontní sazby u úvěru přijatých od třetích stran činí 5,85 %.

Zásoby byly oceněny v IFRS/IAS účetní závěrce na úrovni pořizovací ceny. Pro ocenění majetkové účasti byla zvolena metoda substanční.

### 11.3 Popis oceňovacích postupů použitých účetní jednotkou v úrovni 3

#### 11.3.1 Ocenění zásob

Zásoby se oceňují na nižší z úrovní pořizovacích nákladů a čisté realizovatelné hodnoty.

##### *Pořizovací náklady zásob*

Pořizovací náklady zahrnují veškeré náklady na nákup, přeměnu a ostatní náklady vynaložené v souvislosti s uvedením zásob na jejich současné místo a do současného stavu.

- Náklady na nákup představují cenu pořízení a další náklady přímo související s pořízením zásob.
- Náklady na přeměnu zahrnují variabilní a fixní náklady přímo související se zásobami
- Ostatní náklady zahrnují náklady související s uvedením zásob do současného stavu

##### *Výpůjční náklady*

IAS 23 vymezuje omezené případy, kdy se do ocenění zásob zahrnují výpůjční náklady. Účetní jednotka může nakoupit zásoby s odloženým termínem jejich úhrady. Jestliže takové ujednání evidentně obsahuje prvek financování, uznává se tento prvek, daný např. rozdílem mezi cenou pořízení za běžných úvěrových podmínek a hrazenou částkou, jako úrokový náklad vztahovaný k období financování.

##### *Čistá realizovatelná hodnota*

Čistá realizovatelná hodnota (NRV) podle IAS 2 je očekávaná prodejní cena zásob v běžném obchodním cyklu ponížená o odhadované náklady na dokončení a náklady na prodej. Jedná se tedy o částku, kterou může podnik získat z prodeje zásob po odečtení nákladů nezbytných pro jejich dokončení a prodej.

Tato hodnota je použita při oceňování zásob, pokud je nižší než pořizovací cena

V každém období se provádí nový odhad čisté realizovatelné hodnoty. Když přestanou působit okolnosti, které vedly k přecenění zásob pod úroveň pořizovacích nákladů, nebo pokud existují jasné důkazy růstu čisté realizovatelné hodnoty vzhledem ke změně ekonomickým podmínkám, snížení ocenění zásob se zruší (tzn., že toto zrušení je omezeno maximálně na částku původního snížení ocenění) tak, aby ocenění zásob v účetnictví bylo na nižší z úrovní pořizovacích nákladů nebo revidované čisté realizovatelné hodnoty.

#### 11.3.2 Ocenění obchodních podílů a akcií

##### *Výnosovým způsobem*

Model ocenění vychází z předpokladu fungování finančního aktiva jako Going Concern. Finanční aktivum realizuje pravidelný výnos, který se dá měřit. Tyto budoucí výnosy jsou dále diskontovány na současnou hodnotu k datu ocenění.

### *Substančním způsobem*

Model ocenění stanovuje reálnou hodnotu všech položek aktiv finančního aktiva a následně se odečtou cizí zdroje. Tato hodnota se používá zejména tam, kde není předpoklad going concern. Například u developerských projektů ve výstavbě.

### *Nákladovým způsobem*

Model vychází z pořizovací ceny finančního aktiva. Toto ocenění se používá zejména v počátečním ocenění či pro ocenění START – UP.

### Likvidační hodnotou

Model oceňuje finanční aktivum, které má většinou zápornou přidanou hodnotu. V tomto případě je třeba stanovit substanční hodnotu, od které je třeba odečíst náklady na likvidaci finančního aktiva.

### 11.3.3 Ocenění poskytnutých a přijatých úvěrů

#### *Výnosovým způsobem*

Model oceňuje finanční aktiva na základě výnosové metody, zejména diskontováním budoucích peněžních toků. Diskontní sazba se skládá ze dvou položek, kreditního rizika na úrovni emitenta a dále tržního rizika, které bere v potaz aktuální vývoj na finančních trzích. K tomuto účelu je potřeba dostatek vstupních veličin. Kreditní riziko se vyhodnocuje dle potřeb, minimálně 1x ročně, tržní riziko průběžně.

### 11.3.4 Sladění pohybů na úrovni 3 hierarchie reálných hodnot finančních nástrojů

Sladění pohybů na úrovni 3 hierarchie reálných hodnot podle tříd nástrojů je k 31. 12. 2024 následující:

tis. Kč	Reálná hodnota k 1.1.2024	Zisk /ztráta z přecenění do výsledku hospodaření	Nákupy/ Vznik	Prodeje	Emise	Vypořádání	Převody z a do úrovně 3	Reálná hodnota k 31.12.2024
<b>Aktiva</b>								
Pohledávky za bankami	27 321	-	430 351	-	-	-409 985	-	47 687
Majetkové účasti	142 376	9 518	24 100	-	-	-	-	175 994
Obchodní a jiné pohledávky	7 097	-	256 317	-	-	-257 611	-	5 803
<b>Celkem aktiva</b>	<b>176 794</b>	<b>9 518</b>	<b>710 968</b>	<b>-</b>	<b>-</b>	<b>-667 596</b>	<b>-</b>	<b>229 484</b>
<b>Závazky</b>								
Závazky za bankami	166 425	1 787	144 546	-	-	-182 817	-	129 941
Závazky za nebankovními subjekty	271 571	-	25 640	-	-	-15 000	-	282 211
Obchodní a jiné závazky	73 598	-	773 382	-	-	-812 929	-	34 051
<b>Celkem závazky</b>	<b>511 594</b>	<b>1 787</b>	<b>943 568</b>	<b>-</b>	<b>-</b>	<b>-1 010 746</b>	<b>-</b>	<b>446 203</b>

Sladění pohybů na úrovni 3 hierarchie reálných hodnot podle tříd finančních nástrojů je k 31.12.2023 následující:

tis. Kč	Reálná hodnota k 1.1.2023	Zisk /ztráta z přecenění do výsledku hospodaření	Nákupy/Vznik	Naběhlé úroky	Prodeje	Emise	Vypořádání	Ostatní (přeměna)	Převody z a do úrovně 3	Reálná hodnota k 31.12.2023
<b>Aktiva</b>										
Pohledávky za bankami	2 518	-	277 328	-	-	-	-262 131	9 516	-	27 231
Poskytnuté úvěry	18 550	-	2 011	-	-16 226	-	-4 335	-	-	-
Majetkové účasti	288 618	-2 091	15 335	-	-70 755	-	-	-88 731	-	142 376
Obchodní a jiné pohledávky	-	-	148 548	-	-	-	-141 451	-	-	7 097
<b>Celkem aktiva</b>	<b>309 686</b>	<b>-2 091</b>	<b>443 222</b>	<b>-</b>	<b>-86 981</b>	<b>-</b>	<b>-407 917</b>	<b>-79 215</b>	<b>-</b>	<b>176 794</b>
<b>Závazky</b>										
Závazky za bankami	0	-1 610	168 035	-	-	-	-	-	-	166 425
Závazky za nebankovními subjekty	276 761	-	40 106	-	-	-	-111 271	65 975	-	271 571
Obchodní a jiné závazky	227	-	534 653	-	-	-	-461 282	-	-	73 598
<b>Celkem závazky</b>	<b>276 988</b>	<b>-1 610</b>	<b>742 794</b>	<b>-</b>	<b>-</b>	<b>-</b>	<b>-572 553</b>	<b>65 975</b>	<b>-</b>	<b>511 594</b>

Fond také zohledňuje další faktory rizika likvidity, úvěrového a tržního rizika a upravuje model oceňování dle potřeby.

Během roku 2024 a 2023 nedošlo k žádným přesunům mezi úrovněmi v rámci hierarchie reálných hodnot.

Za sledované období nedošlo ke změně oceňovacích technik pro úroveň 3 měření reálné hodnoty.

## 12. Podmíněná aktiva a podmíněné závazky

Fond nevede žádné právní spory, z nichž by pro něj plynuly podmíněné závazky, případně podmíněná aktiva. Nejsou evidovány ani další skutečnosti, které by naplňovaly podmínky pro zveřejnění podmíněných závazků.

## 13. Významné události po datu účetní závěrky

V období po rozvahovém dni nenastaly významné události či transakce, které nejsou zohledněny v této účetní závěrce.

V Praze dne 26. 4. 2025



Mgr. Ing. Zdeněk Hauzer  
zmocněný zástupce člena představenstva  
AVANT investiční společnost, a.s.

9. Příloha č. 3 – Zpráva o vztazích za Účetní období  
(ust. § 82 ZOK)

Neoficiální verze

## Zpráva o vztazích za Účetní období

## a) Vztahy mezi osobami dle ust. § 82 odst. 1 ZOK (ust. § 82 odst. 2 písm. a) až c) ZOK)

Ovládaná osoba:	DOMOPLAN – Projekty Brno SICAV, a.s.
IČO:	090 88 431
Sídlo:	Hvězdova 1716/2b, Nusle, 140 00 Praha 4

## b) Úloha ovládané osoby ve struktuře vztahů mezi osobami dle ust. § 82 odst. 1 ZOK

Ovládaná osoba je autonomní ve vztahu k ostatním osobám dle ust. § 82 odst. 1 ZOK. Jejím cílem je naplňování investiční strategie určené ve statutu ovládané osoby. Fond je obhospodařovaný společností AVANT IS ve smyslu ust. § 9 odst. 1 ZISIF.

## Osoby ovládající

Jméno: **PhDr. Tomáš Vavřík**

Dat. nar.: 8. 6. 1975

Bytem: Kopečná 999/33, 602 00 Brno

Způsob ovládaní: přímo prostřednictvím 100% podílu na základním kapitálu ovládané osoby

Ovládající osobou je osoba, která fakticky nebo právně vykonává **přímo nebo nepřímo rozhodující vliv** na řízení nebo provozování podniku jiné osoby.

## Osoby ovládané ovládanou osobou

Společnost	IČO	Podíl	Příímý/nepříímý podíl
DOMOPLAN - Bytový dům Žižkova, s.r.o.	026 79 663	100 %	Příímý

## c) Osoby přímo ovládané ovládající osobou

Společnost	IČO	Podíl	Příímý/nepříímý podíl
FIPOX, a.s.	109 58 479	100 %	Příímý
DOMOPLAN - investiční 11, s.r.o.	085 62 491	100 %	Příímý
Pozemky Stará 9 s.r.o.	095 92 717	100 %	Příímý
SKIPARK Filipovice, s.r.o.	278 12 677	67,0 %	Příímý
Resort Plava Uvala d.o.o. (Chorvatsko)	čekající na zápis do OR	67,0 %	Příímý
DOMOPLAN SICAV, a.s.	056 70 047	100 %	Příímý
DOMOPLAN - Na Mariánské cestě SICAV, a.s.	077 42 797	100 %	Příímý
BRIXX SICAV, a.s.	099 63 596	100 %	Příímý
DOMOPLAN – Pekárenský dvůr SICAV, a.s.	092 54 081	100 %	Příímý

## d) Způsob a prostředky ovládnání

Ovládající osoba užívá standardní způsoby a prostředky ovládnání, tj. ovládnání skrze majetkový podíl na ovládané osobě prostřednictvím valné hromady, čímž přímo uplatňuje rozhodující vliv na ovládanou osobu.

## e) Přehled jednání učiněných v Účetním období, která byla učiněna na popud nebo v zájmu osob dle ust. § 82 odst. 1 ZOK (ust. § 82 odst. 2 písm. d) ZOK)

Protistrana	Smluvní typ	Datum uzavření	Plnění poskytované	Plnění obdržené
PhDr. Tomáš Vavřík	Smlouva o postoupení části pohledávky za společností DOMOPLAN – Bytový dům Žižkova, s.r.o. (20 mil. Kč)	1. 3. 2024	Úplata	Úvěrové pohledávky
DOMOPLAN - Bytový dům Žižkova, s.r.o.	Smlouva o poskytnutí příplatku mimo ZK spol. (20 mil. Kč)	1. 3. 2024	Příplatek	–
PhDr. Tomáš Vavřík	Smlouva o započtení vzájemných pohledávek (20 mil. Kč)	1. 3. 2024	–	–
DOMOPLAN - Bytový dům Žižkova, s.r.o.	Smlouva o započtení vzájemných pohledávek (20 mil. Kč)	1. 3. 2024	–	–
DOMOPLAN - Bytový dům Žižkova, s.r.o.	Smlouva o poskytnutí příplatku mimo ZK spol. (4,1 mil. Kč)	28. 6. 2024	Příplatek	–

## f) Přehled vzájemných smluv mezi ovládanou osobou a osobami dle ust. § 82 odst. 1 ZOK (ust. § 82 odst. 2 písm. e) ZOK)

Protistrana	Smluvní typ	Datum uzavření	Plnění poskytované	Plnění obdržené
DOMOPLAN SICAV, a.s.	Smlouva o postoupení souboru pohledávek	31. 5. 2022	Úplata	Úvěrové pohledávky
DOMOPLAN SICAV, a.s.	Smlouva o převodu podílu (100 % ve spol. Hotel Stará Pošta, s.r.o.)	16. 6. 2022	Úplata	Obchodní podíl
DOMOPLAN SICAV, a.s.	Dodatek č. 1 ke smlouvě o převodu podílu (100 % ve spol. Hotel Stará Pošta)	20. 6. 2022	Úplata	Obchodní podíl
DOMOPLAN SICAV, a.s.	Smlouva o převodu podílu (100 % ve spol. DOMOPLAN – Bytový dům Žižkova, s.r.o.)	30. 6. 2022	Úplata	Obchodní podíl
DOMOPLAN SICAV, a.s.	Smlouva o započtení vzájemných pohledávek	30. 6. 2022	–	–
DOMOPLAN SICAV, a.s.	Smlouva o úvěru	30. 6. 2022	Úrok	Úvěr
PhDr. Tomáš Vavřík	Smlouva o úpisu IA	30. 6. 2022	Investiční akcie (IA)	Peněžní prostředky
DOMOPLAN SICAV, a.s.	Pokyn k úpisu	26. 7. 2022	Investiční akcie	Peněžní prostředky

VÝROČNÍ FINANČNÍ ZPRÁVA 2024 – DOMOPLAN – Projekty Brno SICAV, a.s.

Protistrana	Smluvní typ	Datum uzavření	Plnění poskytované	Plnění obdržené
DOMOPLAN SICAV, a.s.	Smlouva o započtení vzájemných pohledávek	27. 7. 2022	–	–
DOMOPLAN SICAV, a.s.	Smlouva o úvěru	17. 8. 2022	Úrok	Úvěr
DOMOPLAN SICAV, a.s.	Smlouva o započtení vzájemných pohledávek	17. 8. 2022	–	–
DOMOPLAN SICAV, a.s.	Pokyn k úpisu	31. 8. 2022	Investiční akcie	Peněžní prostředky
DOMOPLAN SICAV, a.s., AVANT IS	Smlouva o určení příjemce pobídek	16. 9. 2022	Úplata	Investice do IA
PhDr. Tomáš Vavřík	Smlouva o úpisu IA	23. 11. 2022	Investiční akcie (IA)	Peněžní prostředky
DOMOPLAN SICAV, a.s.	Dodatek č. 1 ke smlouvě o převodu podílu (100 % ve spol. DOMOPLAN – Bytový dům Žižkova, s.r.o.)	12. 12. 2022	Úplata	Obchodní podíl
DOMOPLAN SICAV, a.s.	Dodatek č. 1 ke smlouvě o úvěru	12. 12. 2022	Úrok	Úvěr změna
DOMOPLAN SICAV, a.s.	Smlouva o započtení vzájemných pohledávek	12. 12. 2022	–	–
PhDr. Tomáš Vavřík	Smlouva o poskytnutí pen. přípl. do FK spol. z inv. čin.	30. 4. 2023	-	Příplatek
PhDr. Tomáš Vavřík	Smlouva o započtení vzájemných pohledávek	30. 4. 2023	-	-
DOMOPLAN – Bytový dům Žižkova, s.r.o.	Smlouva o poskytnutí příplatku mimo ZK spol.	29. 11. 2023	Příplatek	-
PhDr. Tomáš Vavřík	Žádost o výměnu IA	30. 11. 2023	-	-
DOMOPLAN SICAV, a.s.	Smlouva o postoupení smlouvy	20. 12. 2023	-	-
DOMOPLAN SICAV, a.s.	Smlouva o převodu podílu	20. 12. 2023	Úplata	Obchodní podíl
DOMOPLAN SICAV, a.s.	Smlouva o započtení vzájemných pohledávek	20. 12. 2023	-	-
DOMOPLAN SICAV, a.s.	Smlouva o započtení vzájemných pohledávek	20. 12. 2023	-	-
PhDr. Tomáš Vavřík	Smlouva o postoupení části pohledávky za společností DOMOPLAN – Bytový dům Žižkova, s.r.o. (20 mil. Kč)	1. 3. 2024	Úplata	Úvěrové pohledávky
DOMOPLAN - Bytový dům Žižkova, s.r.o.	Smlouva o poskytnutí příplatku mimo ZK spol. (20 mil. Kč)	1. 3. 2024	Příplatek	–
PhDr. Tomáš Vavřík	Smlouva o započtení vzájemných pohledávek (20 mil. Kč)	1. 3. 2024	–	–
DOMOPLAN - Bytový dům Žižkova, s.r.o.	Smlouva o započtení vzájemných pohledávek (20 mil. Kč)	1. 3. 2024	–	–
DOMOPLAN - Bytový dům Žižkova, s.r.o.	Smlouva o poskytnutí příplatku mimo ZK spol. (4,1 mil. Kč)	28. 6. 2024	Příplatek	–



g) Hodnocení vztahu mezi ovládanou osobou a osobou ovládající, resp. osobami dle ust. § 82 odst. 1 ZOK (ust. § 82 odst. 4 ZOK)

Ovládaná osoba je investičním fondem v režimu ust. § 9 odst. 1 ZISIF, kdy investiční společnost jako statutární orgán nemůže být přímo vázána pokyny akcionářů ve vztahu k jednotlivým obchodním transakcím, ale primárně má povinnost odborné péče ve smyslu ustanovení ZISIF. Vzhledem k této skutečnosti, kdy možnost ovládající osoby zasahovat do řízení ovládané osoby je pouze nepřímá prostřednictvím výkonu akcionářských práv, nevznikají z formální existence ovládacího vztahu pro ovládanou osobu rizika. Rovněž nelze vymezit výhody nebo nevýhody plynoucí z ovládacího vztahu, neboť efektivně nedochází k ovlivnění jednání ovládané osoby v jednotlivých obchodních transakcích.

#### Prohlášení statutárního orgánu

Statutární orgán Fondu tímto prohlašuje, že:

- informace uvedené v této zprávě o vztazích jsou zpracovány dle informací, které pocházejí z vlastní činnosti statutárního orgánu ovládané osoby nebo které si statutární orgán ovládané osoby pro tento účel opatřil z veřejných zdrojů nebo od jiných osob; a
- statutárnímu orgánu ovládané osoby nejsou známy žádné skutečnosti, které by měly být součástí zprávy o vztazích ovládané osoby a v této zprávě uvedeny nejsou.

Zpracoval: Mgr. Ing. Zdeněk Hauzer

Funkce: zmocněný zástupce jediného člena představenstva společnosti  
AVANT investiční společnost, a.s.

Dne: 31. 3. 2025

Podpis: .....



10. Příloha č. 4 – Identifikace majetku, pokud jeho hodnota přesahuje 1 % hodnoty majetku Fondu ke dni, kdy bylo provedeno ocenění využitě pro účely této zprávy, s uvedením celkové pořizovací ceny a reálné hodnoty na konci rozhodného období (§ 291 odst. 1 ZISIF ve spojení s § 234 odst. 1 písm. k) ZISIF a Přílohou 2 písm. e) VoBÚP)

Identifikace majetku	Pořizovací hodnota (v tis. CZK)	Reálná hodnota k poslednímu dni Účetního období (v tis. CZK)
Nemovitosti LV č. 3786, kat. území Královo Pole, obec Brno	278 138	307 868
Obchodní podíl DOMOPLAN – Bytový dům Žižkova s.r.o.	168 567	175 994
Pohledávky za bankami	47 687	47 687

Neoficiální verze